

ด่วนที่สุด

ที่ ศธ ๐๔๐๐๗.๐๒/ว ๓๕๒๕



สำนักบริหารงานการศึกษาพิเศษ
สำนักงานคณะกรรมการการศึกษาขั้นพื้นฐาน
กระทรวงศึกษาธิการ กทม. ๑๐๓๐๐

๓

กรกฎาคม ๒๕๖๙

เรื่อง แจ้งการปรับปรุงระบบ SET เรียนรวม

เรียน ผู้อำนวยการสำนักงานเขตพื้นที่การศึกษา ทุกแห่ง

อ้างถึง หนังสือสำนักงานคณะกรรมการการศึกษาขั้นพื้นฐาน ด่วนที่สุด ที่ ศธ ๐๔๐๐๗/ว๒๘๑๙
ลงวันที่ ๒๗ พฤษภาคม ๒๕๖๙

- สิ่งที่ส่งมาด้วย ๑. ประกาศคณะกรรมการพิจารณาให้คนพิการได้รับสิทธิช่วยเหลือทางการศึกษา เรื่อง กำหนด หลักเกณฑ์และวิธีการ การรับรองบุคคลของสถานศึกษาว่าเป็นคนพิการ ประกาศ ณ วันที่ ๓๑ กรกฎาคม ๒๕๕๖ จำนวน ๑ ฉบับ
๒. คู่มือการวินิจฉัยและตรวจประเมินความพิการตามประกาศกระทรวงการพัฒนาสังคมและความมั่นคงของมนุษย์ เรื่อง ประเภทและหลักเกณฑ์ความพิการ (ฉบับที่ ๒) พ.ศ. ๒๕๕๕ จำนวน ๑ ฉบับ
๓. คู่มือการเรียกคืนข้อมูลนักเรียน สำหรับเขตพื้นที่การศึกษา จำนวน ๑ ฉบับ

ตามหนังสือที่อ้างถึง สำนักงานคณะกรรมการการศึกษาขั้นพื้นฐาน แจ้งให้สำนักงานเขตพื้นที่การศึกษา รายงานผลข้อมูลนักเรียนพิการในโรงเรียนทั่วไปจัดการเรียนรวม ปีการศึกษา ๒๕๖๙ (ภาคเรียนที่ ๑/๒๕๖๙) ซึ่งระบุว่า การคัดกรองนักเรียนโดยผู้คัดกรองคนพิการทางการศึกษามีผลเพียง ๑ ปีการศึกษา (ปีการศึกษา ๒๕๖๘) โดยในปีการศึกษาถัดไป (ปีการศึกษา ๒๕๖๙) นักเรียนต้องมีเอกสารใบรับรองแพทย์หรือบัตรประจำตัวคนพิการ ความละเอียดแจ้งแล้ว นั้น

สำนักบริหารงานการศึกษาพิเศษ โดยกลุ่มวิจัยและพัฒนาสื่อเทคโนโลยีทางการศึกษาสำหรับคนพิการ ได้จัดประชุมชี้แจงแนวทางการดำเนินงานขอรับเงินอุดหนุนทางการศึกษาเพื่อขอรับหรือซื้อสิ่งอำนวยความสะดวก สื่อ บริการ และความช่วยเหลืออื่นใดทางการศึกษาโดยระบบคูปอง ให้กับผู้อำนวยการสำนักงานเขตพื้นที่การศึกษา ๒๔๕ เขต เมื่อวันที่ ๒๔ มิถุนายน ๒๕๖๙ เวลา ๐๙.๐๐ - ๑๒.๐๐ น. ณ ห้องประชุม สพฐ. ๒ อาคาร สพฐ. ๕ ชั้น ๙ ผ่านระบบ ZOOM โดยมีผู้อำนวยการสำนักบริหารงานการศึกษาพิเศษ (นางวรางคณา ไชยเรือน) เป็นประธานการประชุม และผู้อำนวยการกลุ่มแผนและงบประมาณ เข้าร่วมการประชุมดังกล่าว มติที่ประชุมเห็นชอบให้ปลดล็อกโปรแกรม SET ตามข้อเสนอของผู้แทนสำนักงานเขตพื้นที่การศึกษา ใน ๒ ประเด็น คือ นักเรียนปีการศึกษา ๒๕๖๙ ที่เลื่อนระดับชั้นจากปีการศึกษา ๒๕๖๘ ยังไม่ต้องมีเอกสารใบรับรองแพทย์หรือบัตรประจำตัวคนพิการ เนื่องจากไม่สามารถดำเนินการส่งแพทย์ตรวจวินิจฉัยเพื่อออกใบรับรองแพทย์ได้ทัน และให้สำนักงานเขตพื้นที่การศึกษาต้นทางสามารถโอนข้อมูลผู้คัดกรองไปให้สำนักงานเขตพื้นที่การศึกษาปลายทางได้ กรณีผู้คัดกรองย้ายสำนักงานเขตพื้นที่การศึกษา

ในการนี้ ...

ในการนี้ สำนักบริหารงานการศึกษาพิเศษ ได้ปรับปรุงโปรแกรม SET เรียนรวม เรียบร้อยแล้ว และขอแจ้งสำนักงานเขตพื้นที่การศึกษา ดำเนินการบันทึกข้อมูลเพิ่มเติมระหว่างวันที่ ๓ - ๑๓ กรกฎาคม ๒๕๖๙ และยืนยันข้อมูล จำนวน ๒ รายการ คือ ๑) นักเรียนพิการ ไม่มีใบรับรองแพทย์/ใบรับรองความพิการ และ ๒) ผู้คัดกรองย้ายสำนักงานเขตพื้นที่การศึกษาตั้งแต่วันที่ ๑ สิงหาคม ๒๕๖๙ เป็นต้นไป ทั้งนี้ หากผู้คัดกรองพบว่านักเรียนมีแนวโน้มเป็นคนพิการ ให้จัดบริการช่วยเหลือทางการศึกษาพิเศษ และเมื่อมีความพร้อมให้ผู้ปกครองหรือโรงเรียนส่งแพทย์ตรวจวินิจฉัยออกใบรับรองความพิการ หรือใบรับรองแพทย์ วินิจฉัยว่าเป็นคนพิการต่อไป โดยศึกษาจากคู่มือการวินิจฉัยและตรวจประเมินความพิการตามประกาศ กระทรวงการพัฒนาสังคมและความมั่นคงของมนุษย์ เรื่อง ประเภทและหลักเกณฑ์ความพิการ (ฉบับที่ ๒) พ.ศ. ๒๕๕๕ (รายละเอียดตามสิ่งที่ส่งมาด้วย ๑ - ๒) หากมีข้อสงสัยเกี่ยวกับการบันทึกโปรแกรม SET โปรดติดต่อที่หมายเลขโทรศัพท์ ๐ ๒๒๘๐ ๖๒๒๐, ๐๙๔๘ ๔๔๔๕ และ ๐๙ ๕๓๙๐ ๑๗๔๓ หรือกลุ่มเฟซบุ๊ก โปรแกรม SET เรียนรวม

จึงเรียนมาเพื่อโปรดทราบและพิจารณา มอบหมายผู้รับผิดชอบดำเนินการในส่วนที่เกี่ยวข้อง ภายในระยะเวลาที่กำหนด จักขอบคุณยิ่ง

ขอแสดงความนับถือ



(นางวรางคณา ไชยเรือน)

ผู้อำนวยการสำนักบริหารงานการศึกษาพิเศษ

กลุ่มแผนและงบประมาณ

โทร. ๐ ๒๒๘๐ ๖๒๒๐

ไปรษณีย์อิเล็กทรอนิกส์ saraban04007@obec.go.th



ประกาศคณะกรรมการพิจารณาให้คนพิการได้รับสิทธิช่วยเหลือทางการศึกษา
เรื่อง กำหนด หลักเกณฑ์และวิธีการ การรับรองบุคคลของสถานศึกษาว่าเป็นคนพิการ

โดยที่เห็นเป็นการสมควรปรับปรุงหลักเกณฑ์และวิธีการ การรับรองบุคคลของสถานศึกษา
ว่าเป็นคนพิการ ตามกฎกระทรวงกำหนดหลักเกณฑ์และวิธีการให้คนพิการมีสิทธิได้รับสิ่งอำนวยความสะดวก
สื่อ บริการ และความช่วยเหลืออื่นใดทางการศึกษา พ.ศ. ๒๕๕๐ ให้เหมาะสมยิ่งขึ้น

อาศัยอำนาจตามความในข้อ ๒ วรรคหนึ่ง และข้อ ๖ แห่งกฎกระทรวงกำหนดหลักเกณฑ์และ
วิธีการให้คนพิการมีสิทธิได้รับสิ่งอำนวยความสะดวก สื่อ บริการ และความช่วยเหลืออื่นใดทางการศึกษา
พ.ศ. ๒๕๕๐ ประกอบกับมติที่ประชุมคณะกรรมการพิจารณาให้คนพิการได้รับสิทธิช่วยเหลือทางการศึกษา
ครั้งที่ ๑ /๒๕๕๖ คณะกรรมการพิจารณาให้คนพิการได้รับสิทธิช่วยเหลือทางการศึกษา จึงออกประกาศไว้
ดังต่อไปนี้

ข้อ ๑ ให้ยกเลิกประกาศคณะกรรมการพิจารณาให้คนพิการได้รับสิทธิช่วยเหลือ
ทางการศึกษา เรื่อง กำหนดหลักเกณฑ์และวิธีการ การรับรองบุคคลของสถานศึกษาว่าเป็นคนพิการ
ลงวันที่ ๓๑ มีนาคม พ.ศ. ๒๕๕๑

ข้อ ๒ ในประกาศนี้

“สถานศึกษา” หมายความว่า สถานพัฒนา เด็กปฐมวัย โรงเรียน ศูนย์การศึกษาพิเศษ
ศูนย์การเรียนรู้ วิทยาลัย สถาบัน มหาวิทยาลัย หน่วยงานการศึกษาหรือหน่วยงานอื่นของรัฐหรือ ของเอกชน
ที่มีอำนาจหน้าที่หรือวัตถุประสงค์ในการจัดการศึกษาที่คนพิการสมัครเข้าศึกษา และได้ลงทะเบียนแล้ว

ข้อ ๓ คนพิการที่จะได้รับสิทธิตามประกาศนี้ คือ

บุคคลที่สถานศึกษารับรองว่าเป็นคนพิการตามประกาศกระทรวงศึกษาธิการว่าด้วยการกำหนด
ประเภทและหลักเกณฑ์ของคนพิการทางการศึกษา ออกตามความในกฎหมายว่าด้วยการจัดการศึกษา
สำหรับคนพิการ ซึ่งต้องผ่านการคัดกรองคนพิการทางการศึกษาตามแบบท้ายประกาศนี้

ข้อ ๔ การคัดกรองตาม ข้อ ๓ ต้องได้รับความยินยอมเป็นหนังสือจากผู้ปกครอง และให้ผู้ที่
ทำหน้าที่คัดกรองดำเนินการคัดกรองตามแบบที่กำหนด เมื่อพบว่ามิแนวน้อมเป็นคนพิการ ให้จัดบริการ
ช่วยเหลือทางการศึกษาพิเศษ และส่งแพทย์ตรวจวินิจฉัยแยกใบรับรองความพิการ หรือใบรับรองแพทย์วินิจฉัย
ว่าเป็นคนพิการต่อไป

ผู้ที่ทำการคัดกรองตามวรรคหนึ่ง ต้องได้รับการอบรมวิธีการใช้แบบคัดกรองคนพิการ
ทางการศึกษา ก่อนปฏิบัติหน้าที่ด้วย

/ ข้อ ๕ ให้สถานศึกษา ...

ข้อ ๕ ให้สถานศึกษา นำผลการรับรองและข้อมูลจากการคัดกรองมาประกอบการพิจารณา
จัดทำแผนการจัดการศึกษาเฉพาะบุคคล และการติดตามประเมินผล

ข้อ ๖ ในกรณีที่มีปัญหาในการดำเนินการตามประกาศนี้ให้ปลัดกระทรวงศึกษาธิการเป็น
ผู้วินิจฉัยชี้ขาด

ทั้งนี้ ให้มีผลบังคับใช้ตั้งแต่วันประกาศเป็นต้นไป

ประกาศ ณ วันที่ ๓๑ กรกฎาคม พ.ศ. ๒๕๕๖



(นางพนตา กำภู ณ อยุธยา)

ปลัดกระทรวงศึกษาธิการ

ประธานกรรมการพิจารณาให้คนพิการได้รับสิทธิช่วยเหลือทางการศึกษา



คู่มือ

การวิจัยและตรวจประเมินความพิการ
ตามประกาศกระทรวงการพัฒนาลังคมและความมั่นคงของมนุษย์
เรื่อง ประเภทและหลักเกณฑ์ความพิการ (ฉบับที่ ๒) พ.ศ. ๒๕๕๕

โดย

- กระทรวงสาธารณสุข
- สถาบันสิรินธรเพื่อการฟื้นฟูสมรรถภาพทางการแพทย์แห่งชาติ
กรมการแพทย์
- กรมส่งเสริมและพัฒนากุณภาพชีวิตคนพิการ



คู่มือ

การวิจัยและตรวจประเมินความพิการ
ตามประกาศกระทรวงการพัฒนาลังคมและความมั่นคงของมนุษย์
เรื่อง ประเภทและหลักเกณฑ์ความพิการ (ฉบับที่ ๒) พ.ศ. ๒๕๕๕

โดย

- กระทรวงสาธารณสุข
- สถาบันสิรินธรเพื่อการฟื้นฟูสมรรถภาพทางการแพทย์แห่งชาติ
กรมการแพทย์
- กรมส่งเสริมและพัฒนาคุณภาพชีวิตคนพิการ

คู่มือการวิจัยและตรวจประเมินความพิการ ตามประกาศกระทรวงการพัฒนาลังคมและความมั่นคงของมนุษย์ เรื่อง ประเภทและหลักเกณฑ์ความพิการ (ฉบับที่ ๒) พ.ศ. ๒๕๕๕

เลขมาตรฐานสากล ISBN 978-616-7192-22-2
ที่ปรึกษา อธิบดีกรมส่งเสริมและพัฒนาคุณภาพชีวิตคนพิการ
ประธานราชวิทยาลัยจักษุแพทย์แห่งประเทศไทย
ประธานราชวิทยาลัยกุมารแพทย์แห่งประเทศไทย
ประธานราชวิทยาลัยโสต ศอ นาสิกแห่งประเทศไทย
ประธานราชวิทยาลัยแพทย์เวชศาสตร์ฟื้นฟูแห่งประเทศไทย
ประธานราชวิทยาลัยอายุรแพทย์แห่งประเทศไทย
นายกสมาคมโสตสัมผัสวิทยาและการแก้ไขการพูดแห่งประเทศไทย

บรรณาธิการ แพทย์หญิงดารณี สุวพันธ์

กองบรรณาธิการ แพทย์หญิงยิ่งสุมาลย์ เจาะจิตต์
แพทย์หญิงวัชรา รุ่งไพบูลย์
สุนีย์ สายสุพัฒน์ผล
หฤทัย ศิริสินอุดมกิจ
บุญธาทู โสภา
ศุภีพันธ์ุ โสสันดา
ภัชราภรณ์ กองเกิด

รูปเล่ม ผนังสี กิ่งแสง

จัดพิมพ์โดย กรมส่งเสริมและพัฒนาคุณภาพชีวิตคนพิการ
อาคาร ๖๐ ปี กรมประชาสงเคราะห์ ๒๕๕ ถ.ราชวิถี
เขตราชเทวี กรุงเทพฯ ๑๐๔๐๐
โทรศัพท์ ๐-๒๓๕๔ ๓๓๘๘ www.dep.go.th



คำนำ

พระราชบัญญัติส่งเสริมและพัฒนาคุณภาพชีวิตคนพิการ พ.ศ. ๒๕๕๐ และที่แก้ไขเพิ่มเติม (ฉบับที่ ๒) พ.ศ. ๒๕๕๖ ประกอบกับประกาศกระทรวงพัฒนาสังคมและความมั่นคงของมนุษย์เรื่อง ประเภทและหลักเกณฑ์ความพิการตามพระราชบัญญัติส่งเสริมและพัฒนาคุณภาพชีวิตคนพิการ พ.ศ. ๒๕๔๐ และมีประกาศใช้เมื่อวันที่ ๓๐ เมษายน ๒๕๕๒ โดยแบ่งประเภทของความพิการออกเป็น ๖ ประเภท ประกอบด้วย ความพิการทางการเห็น ความพิการทางการได้ยินหรือสื่อความหมาย ความพิการทางการเคลื่อนไหวหรือทางร่างกาย ความพิการทางจิตใจหรือพฤติกรรมหรือออทิสติก ความพิการทางสติปัญญา และความพิการทางการเรียนรู้ ทั้งนี้ในประกาศฯ ฉบับดังกล่าว ได้ระบุให้ผู้ประกอบวิชาชีพเวชกรรม เป็นผู้ตรวจวินิจฉัยและออกเอกสารรับรองความพิการ เพื่อประกอบคำขอมิบัติประจำตัวคนพิการตามมาตรา ๑๙ แห่งพระราชบัญญัติส่งเสริมและพัฒนาคุณภาพชีวิตคนพิการ พ.ศ. ๒๕๕๐ เว้นแต่นายทะเบียนกลางหรือนายทะเบียนจังหวัดแล้วแต่กรณี เห็นว่าบุคคลนั้นมีสภาพความพิการที่สามารถมองเห็นได้ โดยประจักษ์จะไม่ต้องให้มีการตรวจวินิจฉัยก็ได้ การออกเอกสารรับรองความพิการจึงเป็นประตูด่านแรกของคนพิการในการเข้าถึงสิทธิต่างๆ เช่น สิทธิทางการแพทย์ ตามประกาศกระทรวงสาธารณสุข เรื่องการบริการฟื้นฟูสมรรถภาพโดยกระบวนการแพทย์และค่าใช้จ่ายในการรักษาพยาบาล ค่าอุปกรณ์ เครื่องช่วยความพิการ และสื่อส่งเสริมพัฒนาการสำหรับความพิการ พ.ศ. ๒๕๕๒ โดยเฉพาะประโยชน์ที่จะได้จากการจัดสวัสดิการทางสังคม การจัดสิ่งอำนวยความสะดวก โอกาสเข้าทำงาน และการศึกษา ซึ่งคนพิการจะได้รับสิทธิเพิ่มขึ้น ตามระเบียบของคณะกรรมการส่งเสริมและพัฒนาคุณภาพชีวิตคนพิการแห่งชาติ ว่าด้วยหลักเกณฑ์วิธีการและเงื่อนไขขอมิบัติประจำตัวคนพิการ และการออกบัตรการกำหนดสิทธิหรือการเปลี่ยนแปลงสิทธิ การขอสละสิทธิคนพิการ และอายุบัตรประจำตัวคนพิการ พ.ศ. ๒๕๕๒

สถาบันสิรินธรเพื่อการฟื้นฟูสมรรถภาพทางการแพทย์แห่งชาติ กรมการแพทย์ กระทรวงสาธารณสุข กรมส่งเสริมและพัฒนาคุณภาพชีวิตคนพิการ สำนักงานหลักประกันสุขภาพแห่งชาติและราชวิทยาลัยแพทย์ที่เกี่ยวข้อง จึงร่วมกันจัดทำคู่มือการวินิจฉัยและตรวจประเมินความพิการสำหรับแพทย์ขึ้น โดยมีวัตถุประสงค์หลักเพื่อให้แพทย์และบุคลากรทางการแพทย์มีความรู้ ความเข้าใจ และสามารถตรวจประเมินและวินิจฉัยความพิการได้อย่างถูกต้องและเป็นไปในแนวทางเดียวกัน เพื่อให้คนพิการสามารถนำเอกสารรับรองความพิการไปเป็นหลักฐานประกอบการขอมิบัติประจำตัวคนพิการและขึ้นทะเบียนคนพิการเพื่อให้คนพิการได้รับสิทธิประโยชน์ด้านต่างๆ ต่อไป

คณะผู้จัดทำ

สารบัญ

๑

เจตนารมณ์และจุดเปลี่ยนของชีวิตคนพิการไทย
ตาม พรบ.ส่งเสริมและพัฒนาคุณภาพชีวิตคนพิการ พ.ศ. ๒๕๕๐
และที่แก้ไขเพิ่มเติม (ฉบับที่ ๒) พ.ศ. ๒๕๕๖

๑. ความเป็นมา
๒. สาระสำคัญแห่งสิทธิคนพิการ
๓. การจัดทำบัตรประจำตัวคนพิการเพื่อการเข้าถึงสิทธิตามกฎหมาย

หน้า

๑

๑

๑

๗

๒

การกำหนดนิยามความพิการด้วยแนวคิด ICF

๑๑

๓

การตรวจประเมินและวินิจฉัยความพิการทางการเห็น

๑๗

๔

การตรวจประเมินและวินิจฉัยความพิการทางการได้ยินหรือสื่อความหมาย

๒๗

๔.๑ การตรวจประเมินและการวินิจฉัยความพิการทางการได้ยิน

๒๗

๔.๒ การตรวจประเมินและวินิจฉัยความพิการทางการสื่อสารสื่อความหมาย

๓๑

๕

การตรวจประเมินและวินิจฉัยความพิการทางการเคลื่อนไหวหรือทางร่างกาย

๔๓

๖

การตรวจประเมินและวินิจฉัยความพิการทางจิตใจหรือพฤติกรรม

๕๓

๗

การตรวจประเมินและวินิจฉัยความพิการทางสติปัญญา

๖๓

๘

การตรวจประเมินและวินิจฉัยความพิการทางการเรียนรู้

๗๙



ลสารบัญ

๑๒

การตรวจประเมินและวินิจฉัยความพิการทางออทิสติก

หน้า

๙๕

๑๐

ภาคผนวก

๑๐.๑ ประกาศกระทรวงการพัฒนาสังคมและความมั่นคงของมนุษย์
เรื่อง ประเภทและหลักเกณฑ์ความพิการ พ.ศ. ๒๕๕๒

๙๙

๑๐.๑ ประกาศกระทรวงการพัฒนาสังคมและความมั่นคงของมนุษย์
เรื่อง ประเภทและหลักเกณฑ์ความพิการ (ฉบับที่ ๒) พ.ศ. ๒๕๕๕

๑๐๕

๑๐.๒ ประกาศกรมส่งเสริมและพัฒนาคุณภาพชีวิตคนพิการ
เรื่อง แบบและรายละเอียดของสภาพความพิการที่สามารถเห็นได้โดยประจักษ์

๑๐๙

๑๐.๓ ระเบียบคณะกรรมการส่งเสริมและพัฒนาคุณภาพชีวิตคนพิการแห่งชาติ
ว่าด้วยหลักเกณฑ์ วิธีการ และเงื่อนไขการยื่นคำขอมิบัตรประจำตัวคนพิการ
การออกบัตร และการกำหนดเจ้าหน้าที่ผู้มีอำนาจออกบัตรประจำตัวคนพิการ
การกำหนดสิทธิหรือการเปลี่ยนแปลงสิทธิ และการขอสละสิทธิของคนพิการ
และอายุบัตรประจำตัวคนพิการ พ.ศ. ๒๕๕๖

๑๑๓

๑๐.๔ คำสั่งกระทรวงการพัฒนาสังคมและความมั่นคงของมนุษย์ที่ ๒๙๓ /๒๕๕๖
เรื่อง แต่งตั้งคณะกรรมการจัดทำคู่มือการตรวจประเมินและวินิจฉัยความพิการ
เพื่อการออกบัตรประจำตัวคนพิการ

๑๒๑

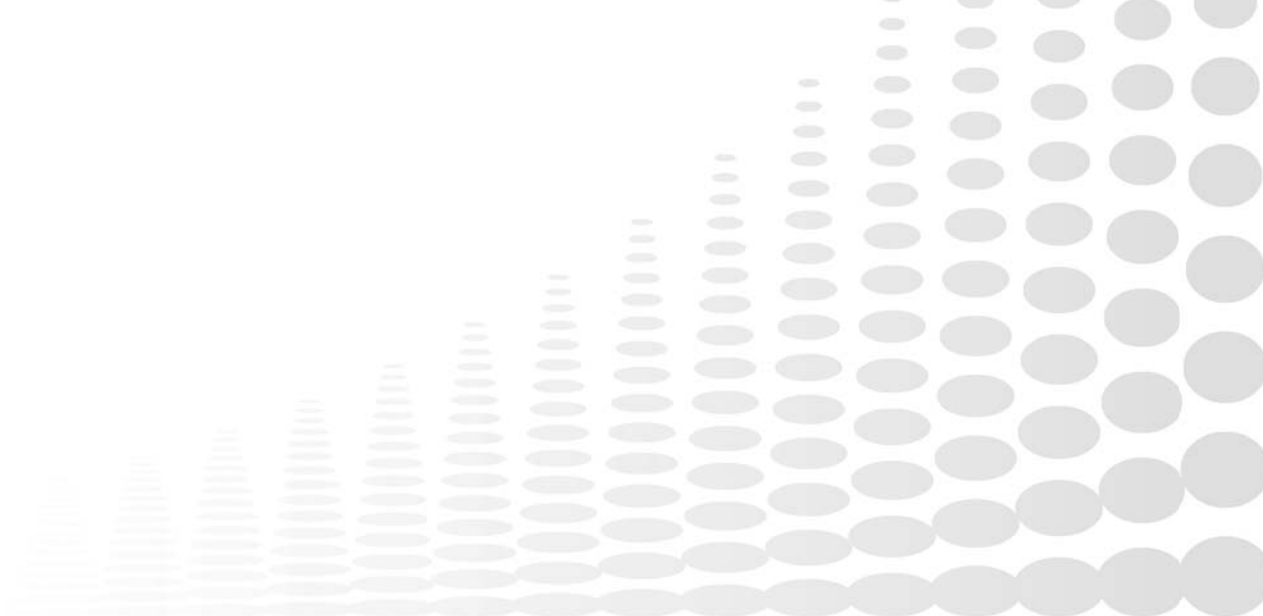





เจตนาของและจุดเปลี่ยนของชีวิตคนพิการไทย ทศวรรษ ๒๕๕๐ และที่แก้ไขเพิ่มเติม (ฉบับที่ ๒) พ.ศ. ๒๕๕๖ และที่แก้ไขเพิ่มเติม (ฉบับที่ ๒) พ.ศ. ๒๕๕๖

๑. ความเป็นมา

พระราชบัญญัติส่งเสริมและพัฒนาคุณภาพชีวิตคนพิการ พ.ศ. ๒๕๕๐ และที่แก้ไขเพิ่มเติม (ฉบับที่ ๒) พ.ศ. ๒๕๕๖ และประกอบกับได้มีอนุสัญญาว่าด้วยสิทธิคนพิการซึ่งประเทศไทยเข้าเป็นภาคี เมื่อวันที่ ๒๙ กรกฎาคม ๒๕๕๑ กำหนดสาระสำคัญแห่งสิทธิของคนพิการ เพื่อให้สามารถพึ่งตนเองและได้รับการยอมรับให้เป็นส่วนหนึ่งของชุมชน มีส่วนร่วมในชุมชนมีโอกาสเลือกสถานที่อยู่อาศัยโดยเสมอภาคกับผู้อื่น สามารถเข้าถึงบริการระดับต่าง ๆ ในชุมชน รวมถึงความช่วยเหลือในสิ่งที่จำเป็นต่อการดำรงชีวิตการป้องกันการถูกทอดทิ้งและให้คนพิการมีสภาพความเป็นอยู่ที่ดีและมีระบบการคุ้มครองทางสังคมปราศจากการเลือกปฏิบัติ รวมทั้งการให้คนพิการและครอบครัวที่มีฐานะยากจนได้เข้าถึงความช่วยเหลือจากภาครัฐในเรื่องค่าใช้จ่ายที่จำเป็น การฝึกอบรม การให้คำแนะนำ การช่วยเหลือการเงินและการดูแลเพื่อบรรเทาปัญหาได้ ซึ่งพระราชบัญญัติส่งเสริมและพัฒนาคุณภาพชีวิตคนพิการ พ.ศ. ๒๕๕๐ ได้ตราขึ้นโดยมีเจตนารมณ์ในการกำหนดแนวทางและปรับปรุงวิธีการในการส่งเสริมและพัฒนาคุณภาพชีวิตคนพิการให้มีความเหมาะสมยิ่งขึ้น และกำหนดบทบัญญัติเกี่ยวกับสิทธิประโยชน์และความคุ้มครองคนพิการ เพื่อมิให้มีการเลือกปฏิบัติโดยไม่เป็นธรรมเพราะเหตุทางร่างกายหรือสุขภาพ รวมทั้งให้คนพิการมีสิทธิได้รับสิ่งอำนวยความสะดวกอันเป็นสาธารณะและความช่วยเหลือจากรัฐ ตลอดจนกำหนดให้รัฐต้องสงเคราะห์คนพิการให้มีคุณภาพชีวิตที่ดีและพึ่งตนเองได้

๒. สาระสำคัญของสิทธิคนพิการ

ตามมาตรา ๒๐ แห่งพระราชบัญญัติส่งเสริมและพัฒนาคุณภาพชีวิตคนพิการ พ.ศ. ๒๕๕๐ และที่แก้ไขเพิ่มเติม (ฉบับที่ ๒) พ.ศ. ๒๕๕๖ กำหนดสิทธิคนพิการให้สามารถเข้าถึงและใช้ประโยชน์ได้จากสิ่งอำนวยความสะดวกอันเป็นสาธารณะ ตลอดจนสิทธิสวัสดิการและความช่วยเหลืออื่นจากรัฐ โดยมีรายละเอียดและสาระสำคัญของสิทธิคนพิการตามกฎหมายในเรื่องต่างๆ สรุปได้ ดังนี้

๒.๑ สิทธิการมีส่วนร่วมและการพัฒนาศักยภาพองค์กรให้เข้มแข็ง โดยการกำหนดรูปแบบให้คนพิการและองค์กรของคนพิการรวมทั้งองค์กรเพื่อคนพิการได้เข้ามามีส่วนร่วมอย่างเต็มที่ และมีสิทธิได้รับการพัฒนาอย่างเข้มแข็ง โดยส่งเสริมให้คนพิการและองค์กรที่เกี่ยวข้องเข้ามาเป็นองค์ประกอบหนึ่งของคณะกรรมการ/คณะอนุกรรมการที่จัดตั้งตามกฎหมาย เพื่อให้คนพิการได้มีส่วนร่วมในการขับเคลื่อนกฎหมายการร่วมตัดสินใจเชิงนโยบายและวิธีปฏิบัติต่างๆ ตลอดจนให้คนพิการได้รับการยอมรับและมีส่วนร่วมทางสังคมอย่างเต็มที่ การรับจดทะเบียนองค์กรคนพิการแต่ละประเภทที่

กรมส่งเสริมและพัฒนาคุณภาพชีวิตคนพิการ การสนับสนุนงบประมาณจากกองทุนส่งเสริมและพัฒนาคุณภาพชีวิตคนพิการ แก่องค์กรคนพิการในการพัฒนาศักยภาพด้านต่างๆ แก่คนพิการ การสนับสนุนสมาคมคนพิการทุกประเภทแห่งประเทศไทย ตามมาตรา ๒๗ ในด้านค่าใช้จ่ายในการบริหารจัดการจากกองทุนเพื่อให้องค์กรผู้แทนของคนพิการทุกประเภทได้รับการสนับสนุนงบประมาณจากรัฐในการเข้ามามีส่วนร่วมในการบังคับใช้กฎหมายได้อย่างมีประสิทธิภาพและสามารถดำเนินการได้อย่างเข้มแข็ง การรับรองมาตรฐานองค์กรที่เกี่ยวข้องกับคนพิการเพื่อกำหนดคุณลักษณะคุณภาพที่พึงประสงค์และต้องการให้เกิดขึ้นเพื่อใช้เป็นหลักในการส่งเสริม สนับสนุน รับรอง ติดตามประเมินผลและประกันคุณภาพในการส่งเสริมและพัฒนาคุณภาพชีวิตคนพิการขององค์กรด้านคนพิการหรือองค์กรอื่นที่ให้บริการแก่คนพิการให้มีความเหมาะสมยิ่งขึ้น

๒.๒ สิทธิการเข้าถึงสวัสดิการสังคม ตามพระราชบัญญัตินี้ กำหนดไว้ในมาตรา ๒๐ (๕) (๗) (๘) และ (๑๐) และ มาตรา ๒๐ วรรคสาม และวรรคสี่ กำหนดให้คนพิการมีสิทธิเข้าถึงและใช้ประโยชน์ได้จากสวัสดิการและความช่วยเหลืออื่นจากรัฐในเรื่องต่างๆ เพื่อให้การคุ้มครองสิทธิคนพิการด้านสวัสดิการสังคมเป็นไปอย่างทั่วถึงในเรื่องต่างๆ ดังนี้

๒.๒.๑ สิทธิที่จะได้รับการบริการล่ามภาษามือ โดยกำหนดให้คนพิการทางการได้ยินมีสิทธิยื่นคำขอเพื่อขอรับบริการล่ามภาษามือในกรณีต่างๆ ได้แก่ การใช้บริการทางการแพทย์และการสาธารณสุข การสมัครงานหรือการติดต่อประสานงานด้านการประกอบอาชีพ การร้องทุกข์ การกล่าวโทษหรือเป็นพยานในชั้นพนักงานสอบสวนหรือพนักงานเจ้าหน้าที่ตามกฎหมายอื่น การเข้าร่วมประชุม สัมมนาหรือฝึกอบรม รวมทั้งเป็นผู้บรรยายโดยหน่วยงานภาครัฐหรือองค์กรภาคเอกชนเป็นผู้จัดซึ่งคนพิการทางการได้ยินเข้าร่วมด้วย และบริการอื่นใดตามที่คณะอนุกรรมการประกาศกำหนด

๒.๒.๒ สิทธิที่จะได้รับเงินสวัสดิการเบี่ยงความพิการ เพื่อให้คนพิการได้รับความช่วยเหลือและเอื้ออำนวยให้คนพิการมีชีวิตและสภาพความเป็นอยู่ที่ดี เนื่องจากคนพิการมีค่าใช้จ่ายในการปฏิบัติกิจกรรมในชีวิตประจำวันหรือเข้าไปมีส่วนร่วมทางสังคมมากกว่าบุคคลทั่วไป ตามระเบียบคณะกรรมการส่งเสริมและพัฒนาคุณภาพชีวิตคนพิการแห่งชาติว่าด้วยหลักเกณฑ์และวิธีการจัดสวัสดิการเบี่ยงความพิการ พ.ศ.๒๕๕๒ และที่แก้ไขเพิ่มเติม ฉบับที่ ๒ พ.ศ. ๒๕๕๓ และระเบียบกระทรวงมหาดไทย กรุงเทพมหานคร หรือเมืองพัทยาที่เกี่ยวข้องกับการจ่ายเบี่ยงความพิการให้แก่คนพิการที่มีภูมิลำเนาหรือถิ่นที่อยู่ในเขตพื้นที่องค์กรปกครองส่วนท้องถิ่น โดยจ่ายเบี่ยงความพิการให้แก่คนพิการที่มีคุณสมบัติครบทุกคน สำหรับอัตราจ่ายเงินเบี่ยงความพิการตามระเบียบนี้ให้จ่ายเป็นรายเดือนๆ ละ ๘๐๐ บาท โดยเริ่มจ่ายที่องค์กรปกครองส่วนท้องถิ่นตามทะเบียนบ้านของคนพิการตั้งแต่ปีงบประมาณ ๒๕๕๘ เป็นต้นไป

๒.๒.๓ สิทธิที่จะได้รับการจัดให้มีผู้ช่วยคนพิการ โดยกำหนดการจัดให้มีผู้ช่วยคนพิการโดยมีวัตถุประสงค์เพื่อให้ความช่วยเหลือคนพิการเฉพาะบุคคลเพื่อให้สามารถปฏิบัติกิจกรรมที่สำคัญในการดำรงชีวิต เช่น การปฏิบัติภารกิจในชีวิตประจำวัน หรือเข้าไปมีส่วนร่วมทางสังคมของคนพิการซึ่งมีความจำเป็นมากต่อการดำรงชีวิตประจำวันหรืออยู่ร่วมกับบุคคลทั่วไปในสังคมได้ภายในระยะเวลาหนึ่งตามความจำเป็น ซึ่งต้องจัดให้มีการรับจดทะเบียนผู้ช่วยคนพิการหรือประสานการดำเนินงานกับสำนักงานพัฒนาสังคมและความมั่นคงของมนุษย์จังหวัดโดยคนพิการที่ยื่นคำขอให้ผู้ช่วยคนพิการต้องมีบัตรประจำตัวคนพิการ มีความจำเป็นต้องมีผู้ช่วยคนพิการ เพื่อให้สามารถปฏิบัติกิจกรรมที่สำคัญในการดำรงชีวิตได้ และ

ไม่ได้รับความช่วยเหลือจากหน่วยงานอื่นหรือได้รับแต่ไม่เพียงพอ โดยหลักการพิจารณาให้คนพิการต้องมีผู้ช่วยคนพิการ จะต้องปรากฏข้อเท็จจริงว่าบุคคลนั้นมีสภาพความพิการมากจนไม่สามารถปฏิบัติกิจวัตรที่สำคัญในการดำรงชีวิต ได้ด้วยตนเอง หากไม่ได้ปฏิบัติกิจวัตรเหล่านี้จะส่งผลกระทบต่ออย่างสำคัญและเด่นชัดต่อการดำรงชีวิต สุขภาพ อนามัย ภาวะจิตใจ อารมณ์ พฤติกรรม สภาพความเป็นอยู่และศักดิ์ศรีความเป็นมนุษย์และกรณีคนพิการมีฐานะยากจนมาก ให้พิจารณาให้บริการผู้ช่วยคนพิการเป็นลำดับแรก

๒.๒.๔ สิทธิที่จะได้รับการปรับสภาพแวดล้อมที่อยู่อาศัยให้แก่คนพิการ โดยการเพิ่มเติม ปรับปรุง เปลี่ยนแปลงหรือตัดแปลงส่วนหนึ่งส่วนใดหรือหลายส่วนหรือทั้งหมดของที่อยู่อาศัย โดยอาศัยการออกแบบ การซ่อมแซม การก่อสร้าง การใช้เทคโนโลยีหรือวิธีการอื่นใดเพื่อขจัดอุปสรรคหรือจัดให้คนพิการสามารถดำรงชีวิตในที่อยู่อาศัยนั้นได้โดยสะดวกและเหมาะสมกับสภาพความพิการ รวมถึงเพื่อความปลอดภัยและสุขอนามัยในการให้ความช่วยเหลือให้คำนึงถึงความลำบาก ความมั่นคงปลอดภัยในการปฏิบัติกิจกรรมในชีวิตประจำวันและสิทธิของคนพิการจะต้องเข้าถึงและการใช้ประโยชน์จากที่อยู่อาศัยดังกล่าวและกรณีคนพิการมีฐานะยากจนมากให้พิจารณาให้บริการเป็นลำดับแรก สำหรับอัตราการปรับสภาพแวดล้อมให้เป็นไปตามความจำเป็นและเหมาะสมหรือตามอัตราทางราชการประกาศกำหนดและเป็นการดำเนินการกับกลุ่มเป้าหมายที่ไม่ซ้ำซ้อนกับงบประมาณที่ได้รับการสนับสนุนจากรัฐ เว้นแต่งบประมาณจากรัฐไม่เพียงพอกับความจำเป็นของคนพิการรายนั้นให้ตั้งงบประมาณสมทบได้

๒.๒.๕ สิทธิที่จะได้รับความช่วยเหลือเนื่องจากเป็นคนพิการที่ไม่มีผู้ดูแล โดยมีวัตถุประสงค์เพื่อให้คนพิการที่ไม่มีบิดามารดา บุตร สามี ภรรยา ญาติ พี่น้อง หรือบุคคลในครอบครัวที่รับคนพิการไว้ดูแลหรืออุปการะเลี้ยงดู ได้รับสวัสดิการในเรื่องต่างๆ ได้แก่ การช่วยเหลือเป็นเงินหรือสิ่งของ การจัดหาครอบครัวอุปการะ การส่งเข้าอุปการะในสถานสงเคราะห์ การจัดให้มีผู้ช่วยคนพิการ การช่วยเหลือเรื่องอื่นๆ สำหรับคนพิการที่จะได้รับสิทธิในเรื่องนี้ต้องมีบัตรประจำตัวคนพิการ ไม่มีผู้อุปการะเลี้ยงดูหรือมีแต่ไม่สามารถเลี้ยงดูได้ ไม่มีที่อยู่อาศัยเป็นหลักแหล่งหรือที่อยู่อาศัยไม่มั่นคงหรือไม่เหมาะสม ไม่สามารถประกอบอาชีพเลี้ยงตัวเองได้ และไม่ได้รับความช่วยเหลือจากหน่วยงานอื่น หรือได้รับแต่ไม่เพียงพอ รวมทั้งการสนับสนุนสถานสงเคราะห์เอกชนที่รับอุปการะคนพิการที่ไม่มีผู้ดูแลได้รับเงินอุดหนุนจากรัฐด้วย

๒.๒.๖ สิทธิผู้ดูแลคนพิการ คำว่า “ผู้ดูแลคนพิการ” ตามกฎหมายหมายถึง บิดา มารดา บุตร สามี ภรรยา ญาติ พี่น้อง หรือบุคคลอื่นใดที่รับดูแลหรืออุปการะคนพิการ โดยผู้ดูแลคนพิการมีสิทธิได้รับความช่วยเหลือในเรื่องต่างๆ ได้แก่ การบริการให้คำปรึกษา แนะนำฝึกอบรมทักษะการเลี้ยงดูคนพิการให้ได้มาตรฐานตามหลักวิชาการและวิชาชีพ การจัดการศึกษา โดยส่งเสริมการเรียนรู้และพัฒนาทักษะเพื่อการพัฒนาคุณภาพชีวิตคนพิการ การส่งเสริมการประกอบอาชีพ อิสระ การทำงานในสถานประกอบการ การฝึกอาชีพ การสนับสนุนเงินทุนประกอบอาชีพ การมีงานทำ การให้สัมปทานหรือสถานที่จำหน่ายสินค้า การจัดจ้างแบบเหมางานและการให้ความช่วยเหลืออื่นๆ เพื่อประโยชน์ในการส่งเสริมและพัฒนาคุณภาพชีวิตคนพิการ รวมทั้งพระราชบัญญัติแก้ไขเพิ่มเติมประมวลรัษฎากร (ฉบับที่ ๓๗) พ.ศ.๒๕๕๒ บัญญัติว่าให้เพิ่มเติมความต่อไปนี้เป็น (ฎ) ของ (๑) ในมาตรา ๔๗ แห่งประมวลรัษฎากร (ฎ) ค่าอุปการะเลี้ยงดูบิดามารดาสามีหรือภริยา บุตรชอบด้วยกฎหมายหรือบุตรบุญธรรมของผู้มีเงินได้ บิดามารดาหรือบุตรชอบด้วยกฎหมายของสามีหรือภริยาของผู้มีเงินได้ หรือบุคคลอื่นที่มีเงินได้เป็นผู้ดูแลตามกฎหมายว่าด้วยการส่งเสริมและพัฒนาคุณภาพชีวิตคนพิการคนละหกหมื่นบาท

โดยบุคคลที่อยู่ในความอุปการะเลี้ยงดูต้องเป็นคนพิการซึ่งมีบัตรประจำตัวคนพิการตามกฎหมายว่าด้วยการส่งเสริมและพัฒนาคุณภาพชีวิตคนพิการหรือเป็นคนทุพพลภาพ มีรายได้ไม่เพียงพอต่อการยังชีพและอยู่ในความอุปการะเลี้ยงดูของผู้มีเงินได้ ทั้งนี้ ตามหลักเกณฑ์ วิธีการ และเงื่อนไข รวมทั้งจำนวนคนพิการและคนทุพพลภาพในความอุปการะเลี้ยงดูของผู้มีเงินได้ที่อธิบดีประกาศกำหนดวรรคสองบัญญัติว่าการหักลดหย่อนบุตรบุญธรรม ให้หักได้ในฐานะบุตรบุญธรรมเพียงฐานะเดียวโดยให้หักลดหย่อนสำหรับเงินได้พึงประเมินประจำปี พ.ศ. ๒๕๕๙ ที่จะต้องยื่นแบบรายการในปี พ.ศ. ๒๕๖๐ เป็นต้นไป

๒.๓ สิทธิการเข้าถึงสิ่งอำนวยความสะดวก เทคโนโลยีและการสื่อสารของคนพิการ ตามมาตรา ๒๐ กำหนดให้คนพิการได้เข้าถึงและใช้ประโยชน์ได้จากสิ่งอำนวยความสะดวกอันเป็นสาธารณะและความช่วยเหลืออื่นจากรัฐ ในเรื่องการช่วยเหลือให้เข้าถึงนโยบาย แผนงาน โครงการ กิจกรรม การพัฒนาและบริการอันเป็นสาธารณะ ผลิตภัณฑ์ที่มีความจำเป็นต่อการดำรงชีวิต การเข้าถึงข้อมูลข่าวสาร การสื่อสารบริการโทรคมนาคม เทคโนโลยีสารสนเทศและการสื่อสาร และเทคโนโลยีสิ่งอำนวยความสะดวกเพื่อการสื่อสารสำหรับคนพิการทุกประเภท ตลอดจนบริการสื่อสารสาธารณะจากหน่วยงานของรัฐหรือเอกชนที่ได้รับงบประมาณสนับสนุนจากรัฐ ตามหลักเกณฑ์ วิธีการและเงื่อนไขที่รัฐมนตรีว่าการกระทรวงเทคโนโลยีสารสนเทศและการสื่อสารกำหนดในกฎกระทรวง การมีสิทธิที่จะนำสัตว์นำทาง เครื่องมือหรืออุปกรณ์นำทาง หรือเครื่องช่วยความพิการใดๆ ติดตัวไปในยานพาหนะหรือสถานที่ใดๆ เพื่อประโยชน์ในการเดินทางและการได้รับสิ่งอำนวยความสะดวกอันเป็นสาธารณะ โดยได้รับการยกเว้นค่าบริการ ค่าธรรมเนียมและค่าเช่าเพิ่มเติมสำหรับสัตว์ เครื่องมือ อุปกรณ์หรือเครื่องช่วยความพิการดังกล่าว การกำหนดให้เจ้าของอาคาร สถานที่ ยานพาหนะ บริการขนส่ง หรือผู้ให้บริการสาธารณะอื่นซึ่งได้จัดอุปกรณ์ สิ่งอำนวยความสะดวกหรือบริการตามข้างต้น มีสิทธิได้รับการลดหย่อนภาษีหรือยกเว้นภาษีเป็นร้อยละของจำนวนเงินค่าใช้จ่ายตามที่กฎหมายกำหนดให้รัฐมนตรีว่าการกระทรวงการพัฒนาสังคมและความมั่นคงของมนุษย์ รัฐมนตรีว่าการกระทรวงคมนาคมและรัฐมนตรีว่าการกระทรวงมหาดไทยออกกฎกระทรวง เพื่อกำหนดลักษณะหรือการจัดให้มีอุปกรณ์สิ่งอำนวยความสะดวก หรือบริการในอาคาร สถานที่ ยานพาหนะ บริการขนส่ง หรือบริการสาธารณะอื่นให้คนพิการสามารถเข้าถึงและใช้ประโยชน์ได้ ซึ่งในกรณีสิ่งอำนวยความสะดวกภายในอาคารให้เป็นไปตามกฎกระทรวง พ.ศ. ๒๕๔๘ รวมทั้งคณะรัฐมนตรีมีมติเมื่อวันที่ ๑๙ พฤษภาคม ๒๕๕๒ เห็นชอบให้หน่วยราชการจัดทำสิ่งอำนวยความสะดวกให้คนเข้าถึงได้ โดยให้โรงพยาบาลจัดทำสิ่งอำนวยความสะดวกให้ครบถ้วนสมบูรณ์ ตามกฎกระทรวง พ.ศ. ๒๕๔๘ ซึ่งออกตามความในพระราชบัญญัติควบคุมอาคาร พ.ศ.๒๕๒๒ และที่แก้ไขเพิ่มเติม ให้หน่วยราชการประกอบไปด้วยศาลากลางจังหวัด ที่ว่าการอำเภอ/สำนักงานเขต ที่ทำการองค์กรปกครองส่วนท้องถิ่น สถาบันการศึกษา และสถานีตำรวจทั่วประเทศ จัดทำสิ่งอำนวยความสะดวกขั้นพื้นฐาน ได้แก่ ทางลาด หียงน้ำ ที่จอดรถ ป้าย และสัญลักษณ์ และบริการข้อมูลให้สำเร็จภายในปี ๒๕๕๔

๒.๔ สิทธิที่จะได้รับบริการฟื้นฟูสมรรถภาพโดยกระบวนการทางการแพทย์ ตามมาตรา ๒๐ (๑) กำหนดให้คนพิการมีสิทธิ เข้าถึงและใช้ประโยชน์ได้จากสิ่งอำนวยความสะดวกอันเป็นสาธารณะ ตลอดจนสวัสดิการและความช่วยเหลืออื่นจากรัฐในเรื่องการบริการฟื้นฟูสมรรถภาพโดยกระบวนการทางการแพทย์และค่าใช้จ่ายในการรักษาพยาบาล ค่าอุปกรณ์เครื่องช่วยความพิการและสื่อส่งเสริมพัฒนาการ เพื่อปรับสภาพทางร่างกาย จิตใจ อารมณ์ สังคม พฤติกรรม สติปัญญา การเรียนรู้ หรือเสริมสร้างสมรรถภาพให้ดีขึ้น ซึ่งกระทรวงสาธารณสุขได้ออกประกาศ เรื่อง การบริการฟื้นฟูสมรรถภาพ

โดยกระบวนการทางการแพทย์และค่าใช้จ่ายในการรักษาพยาบาล ค่าอุปกรณ์เครื่องช่วยความพิการและสื่อส่งเสริมพัฒนาการสำหรับคนพิการ พ.ศ. ๒๕๕๒ เพื่อกำหนดสิทธิและแนวทางการให้บริการเพื่อให้เป็นไปตามกฎหมายดังกล่าว โดยมีศูนย์สิรินธรเพื่อการฟื้นฟูสมรรถภาพทางการแพทย์แห่งชาติ เป็นหน่วยประสานงานและสนับสนุนงานด้านวิชาการ เทคนิควิธีการด้านการฟื้นฟูสมรรถภาพทางการแพทย์ การวิจัยพัฒนานวัตกรรม รวมทั้งจัดหาอุปกรณ์เครื่องช่วยความพิการ ที่มีมูลค่าสูง เฉพาะกรณีที่ถูกกฎหมายและระเบียบของหน่วยงานของรัฐมิได้กำหนดไว้

๒.๕ สิทธิทางการศึกษา ตามมาตรา ๒๐ (๒) กำหนดให้คนพิการมีสิทธิเข้าถึงและใช้ประโยชน์ได้จากสิ่งอำนวยความสะดวกอันเป็นสาธารณะ ตลอดจนสวัสดิการและความช่วยเหลืออื่นจากรัฐในเรื่องการศึกษาตามกฎหมายว่าด้วยการศึกษาแห่งชาติหรือแผนการศึกษาแห่งชาติตามความเหมาะสมในสถานศึกษาเฉพาะหรือในสถานศึกษาทั่วไปหรือการศึกษาทางเลือกหรือการศึกษานอกระบบ โดยให้หน่วยงานที่รับผิดชอบเกี่ยวกับสิ่งอำนวยความสะดวก สื่อบริการและความช่วยเหลืออื่นใดทางการศึกษาสำหรับคนพิการ ให้การสนับสนุนตามความจำเป็นและเหมาะสมอย่างทั่วถึง ซึ่งกระทรวงศึกษาธิการจะเป็นเจ้าภาพหลักในการประสานการขับเคลื่อนงานดังกล่าว โดยมีพระราชบัญญัติการศึกษาแห่งชาติ พ.ศ. ๒๕๔๒ และพระราชบัญญัติการจัดการศึกษาสำหรับคนพิการ พ.ศ. ๒๕๕๑ และที่แก้ไขเพิ่มเติม ฉบับที่ ๒ พ.ศ. ๒๕๕๖ เป็นเครื่องมือในการปฏิบัติงานให้เป็นไปอย่างมีประสิทธิภาพ โดยเฉพาะมาตรา ๘ ได้กำหนดว่า สถานศึกษาใดปฏิเสธไม่รับคนพิการเข้าศึกษาให้ถือเป็นการเลือกปฏิบัติโดยไม่เป็นธรรมตามกฎหมาย ทำให้กฎหมายนี้เกิดความเชื่อมโยงกับพระราชบัญญัติส่งเสริมและพัฒนาคุณภาพชีวิตคนพิการ พ.ศ. ๒๕๕๐ ด้วย

๒.๖ สิทธิที่จะได้รับการส่งเสริมอาชีพและการกำหนดสัดส่วนการจ้างงาน ตามมาตรา ๒๐ (๓) กำหนดให้การคุ้มครองแรงงานมาตรการเพื่อการมีงานทำ ตลอดจนได้รับการส่งเสริมการประกอบอาชีพอิสระและบริการสื่อสิ่งอำนวยความสะดวกเทคโนโลยีหรือความช่วยเหลืออื่นใด เพื่อการทำงานและประกอบอาชีพของคนพิการโดยมีวัตถุประสงค์เพื่อพัฒนาศักยภาพคนพิการจากภาระทางเศรษฐกิจที่ต้องอยู่ในความอุปการะของผู้ดูแลคนพิการหรือความช่วยเหลือจากรัฐเป็นพลังสำคัญในการพัฒนาทางเศรษฐกิจซึ่งมาตรา ๓๓ กำหนดให้นายจ้างหรือเจ้าของสถานประกอบการและหน่วยงานของรัฐต้องรับคนพิการเข้าทำงานตามอัตราที่กำหนดไว้ในกฎกระทรวง ทั้งนี้เพื่อสร้างโอกาสการมีงานทำของคนพิการลดภาระการอุปการะเลี้ยงดูจากครอบครัวและสังคม ตามมาตรา ๓๔ กำหนดให้นายจ้างหรือเจ้าของสถานประกอบการที่มีได้รับคนพิการเข้าทำงานตามจำนวนที่กำหนด ให้ส่งเงินเข้ากองทุนส่งเสริมและพัฒนาคุณภาพชีวิตคนพิการตามอัตราที่กำหนดในกฎกระทรวง ถ้ามิได้ส่ง ส่งล่าช้า หรือส่งเงินไม่ครบถ้วนให้เสียดอกเบี้ยในอัตราร้อยละเจ็ดครึ่งต่อปีของจำนวนเงินที่ยังไม่ได้ส่งเข้ากองทุนซึ่งนายจ้างหรือเจ้าของสถานประกอบการซึ่งรับคนพิการเข้าทำงานหรือส่งเงินเข้ากองทุนตามวรรคหนึ่ง มีสิทธิได้รับการยกเว้นภาษีเป็นร้อยละของจำนวนเงินค่าจ้างที่จ่ายให้แก่คนพิการหรือเงินที่ส่งเข้ากองทุนแล้วแต่กรณี ทั้งนี้ตามที่กฎหมายกำหนด รวมทั้งมาตรา ๓๕ กำหนดแนวทางในการให้สัมปทานจัดสถานที่จำหน่ายสินค้าหรือบริการจัดจ้างเหมาช่วงงานฝึกงานหรือให้การช่วยเหลืออื่นใดแก่คนพิการหรือผู้ดูแลคนพิการแทนการจ้างงานตามระเบียบที่คณะกรรมการกำหนด นอกจากนี้ มาตรา ๓๖ ยังให้อำนาจแก่อธิบดีออกคำสั่งเป็นหนังสือให้อายัดทรัพย์สินของนายจ้างหรือเจ้าของสถานประกอบการซึ่งไม่ส่งเงินที่จะต้องส่งแก่กองทุนด้วยและมาตรา ๓๙ ยังกำหนดให้กรมมีอำนาจออกประกาศโฆษณาข้อมูลการปฏิบัติหรือไม่ปฏิบัติตามต่อสาธารณะอย่างน้อยปีละหนึ่งครั้ง เพื่อให้เกิดมาตรการลงโทษทางสังคม (Social sanctions) ซึ่งในต่างประเทศจะได้ผลมากที่สุด อย่างไรก็ตาม กฎหมายยังได้กำหนดมาตรการเชิงบวกเพื่อให้สิทธิประโยชน์

ในกรณีปฏิบัติตามกฎหมาย เช่น นายจ้างหรือเจ้าของสถานประกอบการที่จ้างคนพิการเข้าทำงานมากกว่าร้อยละหกสิบของลูกจ้างในสถานประกอบการนั้น โดยมีระยะเวลาจ้างเกินกว่าหนึ่งร้อยแปดสิบวันในปีภาษีใดมีสิทธิได้รับยกเว้นภาษีเงินได้ในปีนั้น ทั้งนี้ตามที่กฎหมายกำหนด การรับคนพิการเข้าทำงานหรือส่งเงินเข้ากองทุนมีสิทธิได้รับยกเว้นภาษีเป็นร้อยละของจำนวนค่าจ้างที่จ่ายให้แก่คนพิการหรือเงินที่ส่งเข้ากองทุนแล้วแต่กรณี ทั้งนี้ ตามที่กฎหมายกำหนดและในกรณีที่รัฐหรือหน่วยงานของรัฐจะพิจารณาให้สัมปทาน การส่งเสริมการลงทุนการประกาศเกียรติคุณ ลินเชื่อ รางวัล เครื่องราชอิสริยาภรณ์ หรือสิทธิประโยชน์อื่นใดแก่นายจ้างหรือสถานประกอบการใดซึ่งเป็นการปฏิบัติตามกฎหมายมาประกอบการพิจารณาด้วย

๒.๗ สิทธิที่จะได้รับการจัดการเลือกปฏิบัติโดยไม่เป็นธรรมต่อคนพิการ ตามมาตรา ๖ กำหนดให้คณะกรรมการส่งเสริมและพัฒนาคุณภาพชีวิตคนพิการแห่งชาติโดยมีนายกรัฐมนตรีเป็นประธานกรรมการมีอำนาจกำหนดวินิจฉัยและมีคำสั่งเพิกถอนการกระทำหรือห้ามมิให้กระทำการที่มีลักษณะเป็นการเลือกปฏิบัติโดยไม่เป็นธรรมต่อคนพิการ โดยคำสั่งของคณะกรรมการถือเป็นที่สุด ต่อมาคณะกรรมการได้มีระเบียบคณะกรรมการส่งเสริมและพัฒนาคุณภาพชีวิตคนพิการแห่งชาติว่าด้วยหลักเกณฑ์และวิธีการร้องขอและการวินิจฉัยเกี่ยวกับการกระทำในลักษณะที่เป็นการเลือกปฏิบัติโดยไม่เป็นธรรมต่อคนพิการ พ.ศ. ๒๕๕๒ โดยกำหนดให้มีคณะกรรมการจัดการเลือกปฏิบัติโดยไม่เป็นธรรมต่อคนพิการเพื่อทำหน้าที่เสนอแนะนโยบาย แนวทางและมาตรการเกี่ยวกับการจัดการเลือกปฏิบัติ เสริมสร้างความตระหนักรู้ถึงสิทธิต่างๆ ที่คนพิการพึงได้รับอย่างเท่าเทียมกับบุคคลทั่วไปตามกฎหมายใกล้เคียงกรณีพิพาทก่อนมีการวินิจฉัยการร้องขอ รวบรวมข้อเท็จจริงและจัดทำกรวินิจฉัยในกรณีพิพาทเกี่ยวกับการที่หน่วยงานของรัฐหรือเจ้าหน้าที่ของรัฐ องค์กรเอกชนหรือบุคคลใดกระทำการซึ่งมีลักษณะเป็นการเลือกปฏิบัติแล้วเสนอการวินิจฉัยนั้นต่อคณะกรรมการเพื่อวินิจฉัยและมีคำสั่งชี้ขาดในกรณีพิพาทนั้น และระเบียบยังได้กำหนดวิธีการร้องขอโดยให้คนพิการที่ได้รับความเสียหายหรือจะได้รับความเสียหายจากการกระทำที่มีลักษณะการเลือกปฏิบัติหรือผู้ดูแลคนพิการในกรณีคนพิการเป็นผู้เยาว์ คนเสมือนไร้ความสามารถหรือคนไร้ความสามารถหรือในกรณีที่คนพิการมีสภาพความพิการถึงขั้นไม่สามารถไปร้องขอด้วยตนเองได้ หรือองค์กรด้านคนพิการหรือบุคคลที่ได้รับมอบอำนาจจากคนพิการหรือผู้ดูแลคนพิการให้ดำเนินการร้องขอแทน โดยร้องขอเป็นหนังสือหรือส่งทางไปรษณีย์หรือด้วยวาจาหรือด้วยวิธีการอื่นใดเพื่อให้คณะกรรมการดำเนินการวินิจฉัยและมีคำสั่ง สำหรับสถานที่ยื่นคำขอ โดยในกรุงเทพมหานครให้ร้องขอต่อกรมส่งเสริมและพัฒนาคุณภาพชีวิตคนพิการ หรือหน่วยงานอื่นตามที่อธิบดีประกาศกำหนด ส่วนจังหวัดอื่นให้ร้องขอต่อสำนักงานพัฒนาสังคมและความมั่นคงของมนุษย์จังหวัดหรือหน่วยงานอื่นตามที่ผู้ว่าราชการจังหวัดประกาศกำหนด

๒.๘ สิทธิที่จะได้การช่วยเหลือทางกฎหมาย โดยมีวัตถุประสงค์เพื่อประโยชน์ในการเข้าถึงและใช้ประโยชน์จากสิทธิตามกฎหมาย ทั้งคดีแพ่ง คดีอาญา คดีปกครอง คดีแรงงาน และคดีทรัพย์สินทางปัญญา ซึ่งคนพิการจะได้รับความช่วยเหลือในด้านกรให้คำปรึกษาหารือทางกฎหมาย การให้ความรู้ทางกฎหมาย การจัดทำนิติกรรมสัญญา การไกล่เกลี่ยหรือการประนีประนอมยอมความ การจัดหาทนายความ การให้ความช่วยเหลืออื่นๆ ในทางคดี

๗. การจักทำบัตรประจำตัวคนพิการเพื่อการเข้าถึงสิทธิตามกฎหมาย

ตามพระราชบัญญัติส่งเสริมและพัฒนาคุณภาพชีวิตคนพิการ พ.ศ. ๒๕๕๐ มาตรา ๑๙ กำหนดว่าเพื่อประโยชน์ในการได้รับสิทธิตามมาตรา ๒๐ คนพิการอาจยื่นคำขอมีบัตรประจำตัวคนพิการต่อนายทะเบียนกลางหรือนายทะเบียนจังหวัด ณ สำนักงานทะเบียนกลาง สำนักงานทะเบียนจังหวัดหรือสถานที่อื่น ตามระเบียบที่คณะกรรมการกำหนด และวรรคสอง กำหนดว่าในกรณีที่คนพิการเป็นผู้เยาว์ คนเสมือนไร้ความสามารถหรือคนไร้ความสามารถหรือในกรณีที่คนพิการมีสภาพความพิการถึงขั้นไม่สามารถไปยื่นคำขอด้วยตนเองได้ ผู้ปกครอง ผู้พิทักษ์ ผู้อนุบาล หรือผู้ดูแลคนพิการ แล้วแต่กรณี จะยื่นคำขอแทนก็ได้ แต่ต้องนำหลักฐานว่าเป็นคนพิการไปแสดงต่อนายทะเบียนกลางหรือนายทะเบียนจังหวัด แล้วแต่กรณีด้วย และวรรคสามกำหนดให้การยื่นคำขอมีบัตรประจำตัวคนพิการ การออกบัตร การกำหนดสิทธิหรือการเปลี่ยนแปลงสิทธิการขอสิทธิของคนพิการ และอายุบัตรประจำตัวคนพิการให้เป็นไปตามหลักเกณฑ์ วิธีการ และเงื่อนไขที่คณะกรรมการกำหนดในระเบียบซึ่งคณะกรรมการส่งเสริมและพัฒนาคุณภาพชีวิตคนพิการแห่งชาติได้มีระเบียบว่าด้วยหลักเกณฑ์ วิธีการ และเงื่อนไขการยื่นคำขอมีบัตรประจำตัวคนพิการ การออกบัตร และการกำหนดเจ้าหน้าที่ผู้มีอำนาจออกบัตรประจำตัวคนพิการ การกำหนดสิทธิหรือการเปลี่ยนแปลงสิทธิ และการขอสิทธิของคนพิการ และอายุบัตรประจำตัวคนพิการ พ.ศ. ๒๕๕๖

๓.๑ คุณสมบัติและสถานที่ให้บริการออกบัตรประจำตัวคนพิการ กำหนดให้คนพิการเฉพาะที่มีสัญชาติไทยเท่านั้นให้ยื่นคำขอมีบัตรประจำตัวคนพิการได้ ส่วนกรณีบุคคลซึ่งยังมีได้แจ้งเกิด หรือเป็นเด็กถูกทอดทิ้ง ทำให้ไม่ทราบแน่ชัดว่าเป็นบุคคลที่มีสัญชาติไทยหรือไม่ จึงให้ดำเนินการตามขั้นตอนของกฎหมายว่าด้วยทะเบียนราษฎรก่อน ส่วนสถานที่ให้บริการออกบัตรประจำตัวคนพิการ คนพิการผู้อาศัยอยู่ในกรุงเทพมหานคร สามารถยื่นคำขอมีบัตรประจำตัวคนพิการต่อศูนย์บริการคนพิการกรุงเทพมหานคร กรมส่งเสริมและพัฒนาคุณภาพชีวิตคนพิการ หรือหน่วยงานภาครัฐอื่นตามที่อธิบดีประกาศกำหนด คนพิการอยู่ในจังหวัดอื่น สามารถยื่นคำขอมีบัตรประจำตัวคนพิการต่อสำนักงานพัฒนาสังคมและความมั่นคงของมนุษย์จังหวัดหรือหน่วยงานภาครัฐอื่นตามที่ผู้ว่าราชการจังหวัดประกาศกำหนด

๓.๒ การยื่นคำขอแทนคนพิการ ให้ดำเนินการได้ในกรณีที่คนพิการเป็นผู้เยาว์ คนเสมือนไร้ความสามารถหรือคนไร้ความสามารถ หรือกรณีที่คนพิการมีสภาพความพิการถึงขั้นไม่สามารถไปยื่นคำขอด้วยตนเองได้ โดยให้ผู้ปกครอง ผู้พิทักษ์ ผู้อนุบาล หรือผู้ดูแลคนพิการ แล้วแต่กรณี จะยื่นคำขอแทนก็ได้

๓.๓ เอกสารที่เกี่ยวข้องกับการยื่นคำขอ ได้แก่

- ๑) สำเนาบัตรประจำตัวประชาชน สำเนาบัตรประจำตัวข้าราชการ หรือสำเนาสูติบัตรของคนพิการ
- ๒) สำเนาทะเบียนบ้านของคนพิการ
- ๓) รูปถ่ายขนาด ๑ นิ้ว ถ่ายมาแล้วไม่เกิน ๖ เดือน จำนวน ๒ รูป

๔) เอกสารรับรองความพิการ ซึ่งรับรองโดยผู้ประกอบวิชาชีพเวชกรรมของสถานพยาบาลของรัฐหรือสถานพยาบาลเอกชนที่อธิบดีประกาศกำหนด เว้นแต่กรณีสภาพความพิการที่เห็นได้โดยประจักษ์ตามประกาศกรม เรื่องแบบและรายละเอียดของสภาพความพิการที่สามารถเห็นได้โดยประจักษ์ ไม่ต้องมีเอกสารรับรองความพิการ ทั้งนี้ให้เจ้าหน้าที่ผู้ขอรับคำขอลำยภาพสภาพความพิการไว้เป็นหลักฐาน

๕) กรณีบุคคลอื่นยื่นคำขอแทนคนพิการให้นำสำเนาบัตรประจำตัวประชาชนหรือสำเนาทะเบียนบ้านของบุคคลนั้นและหลักฐานอื่นที่แสดงให้เห็นว่าได้รับมอบอำนาจจากคนพิการหรือมีส่วนเกี่ยวข้องกับคนพิการเนื่องจากเป็นผู้ปกครอง ผู้พิทักษ์ ผู้อนุบาล หรือผู้ดูแลคนพิการแล้วแต่กรณี

๓.๔ การใช้ดุลยพินิจในการออกบัตรประจำตัวคนพิการ โดยเจ้าหน้าที่รับผิดชอบในหน่วยที่รับคำขอตรวจสอบความถูกต้องของเอกสาร และสอบข้อเท็จจริงตามแบบที่อธิบดีกำหนดแล้วเห็นว่าเป็นคนพิการตามความหมายในมาตรา ๔ และให้ระบุรายละเอียดเกี่ยวกับประเภทและหลักเกณฑ์ความพิการได้แล้ว จึงเสนอความเห็นต่อนายทะเบียนเพื่อออกบัตรประจำตัวคนพิการแก่ผู้ยื่นคำขอ ทั้งนี้ กฎหมายได้ยกเลิกระดับความพิการที่สามารถจัดทำบัตรประจำตัวคนพิการได้ โดยการใช้การพิจารณาจากความผิดปกติหรือความบกพร่อง ซึ่งส่งผลให้บุคคลมีความยากลำบากหรือมีข้อจำกัดในการใช้ชีวิตประจำวันหรือเข้าไปมีส่วนร่วมทางสังคม หากนายทะเบียนมีคำสั่งไม่ออกบัตรประจำตัวคนพิการให้แก่ผู้ใดนั้น ต้องแจ้งคำสั่งพร้อมเหตุผลเป็นหนังสือแก่ผู้ยื่นคำขอภายในสามสิบวัน นับแต่วันที่ได้รับคำสั่งไม่ให้มีบัตรประจำตัวคนพิการดังกล่าว

๓.๕ สิทธิการอุทธรณ์ ในกรณีคนพิการที่ไม่ได้รับความเห็นชอบให้มีบัตรประจำตัวคนพิการหรือไม่ได้รับความเห็นชอบให้มีบัตรประจำตัวคนพิการใหม่ อาจยื่นอุทธรณ์เป็นหนังสือต่อนายทะเบียนกลางหรือนายทะเบียนจังหวัดซึ่งเป็นสถานที่ยื่นคำมีบัตรประจำตัวคนพิการนั้น ภายในสามสิบวันนับแต่วันที่รับคำสั่งไม่ให้มีบัตรดังกล่าว โดยให้นายทะเบียนพิจารณาคำอุทธรณ์ให้แล้วเสร็จภายในหกสิบวันนับแต่วันที่รับคำอุทธรณ์ดังกล่าว แล้วให้แจ้งผลการพิจารณาอุทธรณ์พร้อมเหตุผลเป็นหนังสือต่อผู้อุทธรณ์ทราบต่อไป คำวินิจฉัยของนายทะเบียนให้เป็นที่สิ้นสุด

๓.๖ อายุบัตรประจำตัวคนพิการ ให้บัตรประจำตัวคนพิการมีอายุแปดปีนับแต่วันที่ออกบัตร และความในมาตรา ๔๑ กำหนดให้ถือว่าบัตรประจำตัวคนพิการที่ออกตามพระราชบัญญัติการฟื้นฟูสมรรถภาพคนพิการ พ.ศ. ๒๕๓๔ เป็นบัตรประจำตัวคนพิการตามระเบียบนี้จึงใช้ได้จนหมดอายุแล้วจึงยื่นคำขอบัตรประจำตัวคนพิการฉบับใหม่ต่อไป

๓.๗ การออกบัตรประจำตัวคนพิการฉบับใหม่แทนบัตรเดิม ในกรณีบัตรประจำตัวคนพิการหมดอายุ ชำรุดสูญหาย หรือมีการเปลี่ยนแปลงในสาระสำคัญเกี่ยวกับคนพิการ ให้คนพิการหรือบุคคลที่ทำการแทนยื่นคำขอต่อนายทะเบียนเพื่อขอมีบัตรประจำตัวคนพิการใหม่ได้ โดยกรณีบัตรประจำตัวคนพิการหมดอายุให้คนพิการหรือบุคคลที่มีอำนาจยื่นคำขอแทนยื่นคำขอมีบัตรประจำตัวคนพิการต่อเจ้าหน้าที่เพื่อออกบัตรใหม่ภายใน ๓๐ วัน ก่อนบัตรประจำตัวคนพิการเดิมหมดอายุ

๓.๘ การยกเลิกบัตรประจำตัวคนพิการ ในกรณีคนพิการที่มีบัตรประจำตัวคนพิการถึงแก่ความตาย หรือได้รับการแก้ไขฟื้นฟูจนไม่มีสภาพความพิการ หรือมีความประสงค์จะยกเลิกการมีบัตรประจำตัวคนพิการ ให้ผู้มีบัตรประจำตัวคนพิการหรือบุคคลที่ทำการแทนแจ้งต่อนายทะเบียนเพื่อจำหน่ายออกจากทะเบียนบัตรประจำตัวคนพิการต่อไป

๓.๙ การกำหนดสิทธิหรือการเปลี่ยนแปลงสิทธิของคนพิการที่มีบัตรประจำตัวคนพิการ เนื่องจากการมีบัตรประจำตัวคนพิการจะทำให้คนพิการสามารถยื่นคำขอใช้สิทธิเข้าถึงและใช้ประโยชน์ได้จากสิ่งอำนวยความสะดวกอันเป็นสาธารณะ ตลอดจนสวัสดิการและความช่วยเหลืออื่นจากรัฐตามมาตรา ๒๐ หรือตามกฎหมายอื่นกำหนด โดยให้คนพิการหรือบุคคลที่ทำการแทนอาจยื่นคำขอให้มีการกำหนดสิทธิหรือเปลี่ยนแปลงสิทธิต่อหน่วยงานของรัฐ ซึ่งมีอำนาจหน้าที่ตามมาตรา ๒๐ หรือตามกฎหมายอื่นกำหนด หรือตามที่คณะกรรมการส่งเสริมและพัฒนาคุณภาพชีวิตคนพิการแห่งชาติกำหนด

๓.๑๐ การสละสิทธิประโยชน์ของคนพิการตามกฎหมาย กรณีคนพิการจะขอสละสิทธิ รวมทั้งกรณีคนพิการที่มีบัตรประจำตัวคนพิการแล้ว ถ้าคนพิการมีความประสงค์ที่จะสละสิทธินั้น ให้คนพิการยื่นคำขอเป็นหนังสือเพื่อขอสละสิทธิต่อหน่วยงานของรัฐซึ่งคนพิการยื่นคำขอนั้นได้



๒

การกำหนดขอบข่ายความพิการด้วยแนวคิด ICF*

การจัดทำคำนิยามความพิการ ตามพระราชบัญญัติส่งเสริมและพัฒนาคุณภาพชีวิตคนพิการ พ.ศ. ๒๕๕๐ และที่แก้ไขเพิ่มเติม (ฉบับที่ ๒) พ.ศ. ๒๕๕๖ อิงกรอบแนวคิด International Classification of Functioning, Disability and Health (ICF) ซึ่งเป็นหนึ่งใน Family of International Classification ขององค์การอนามัยโลก เพื่อให้เป็นไปตามมาตรฐานสากลบทความนี้จึงเน้นการทำความเข้าใจกรอบแนวคิด ICF โดยเริ่มจาก ประเภทของกรอบแนวคิดด้านความพิการ ตามด้วยกรอบแนวคิดแบบ ICF เป็นอย่างไร และปิดท้ายด้วยการนำแนวคิด ICF มาใช้ในการกำหนดนิยามความพิการทางกฎหมาย

๑. กรอบแนวคิดด้านความพิการ

ในช่วงก่อนปี พ.ศ. ๒๕๔๔ กรอบแนวคิดหลักด้านความพิการมี ๒ รูปแบบ รูปแบบแรกคือ แนวคิดทางการแพทย์ (Medical model) เริ่มในปี พ.ศ. ๒๕๒๓ ซึ่งคิดว่าความพิการเป็นกระบวนการที่เปิดจากพยาธิสภาพและโรค ทำให้เกิดความบกพร่องของร่างกาย (Impairment) เช่น การติดเชื้อโปลิโอทำให้อวัยวะบกพร่อง คือกล้ามเนื้อแขนและขาอ่อนแรง แล้วส่งผลไปสู่การสูญเสียสมรรถภาพในการทำกิจกรรมต่างๆ (Disability) ได้แก่ เดินเองไม่ได้ต้องใช้ไม้ค้ำยันช่วย ผลที่ตามมาคือเกิดความเสียเปรียบหรือด้อยโอกาสในการดำรงชีวิตในสังคม (Handicap) เช่น เด็กคนนั้นไม่สามารถกลับไปร่วมชั้นเรียนเดิมได้ เนื่องจากห้องเรียนอยู่ชั้น ๓ มีการเดินเรียน เป็นต้น การดูแลคนพิการกลุ่มนี้จึงเน้นไปที่การฟื้นฟูสมรรถภาพเฉพาะตัวของคนนั้นให้บรรลุความสามารถสูงสุดที่พึงจะทำได้ เช่น อัมพาตครึ่งท่อนล่างจะต้องฝึกฝนให้มีกำลังกล้ามเนื้อแขนมากๆ เพื่อให้สามารถเคลื่อนย้ายตนเองได้ ใส่เหล็กตามขาเพื่อเดินระยะทางไกลๆ ได้ เป็นต้น ดังแผนภูมิที่ ๑

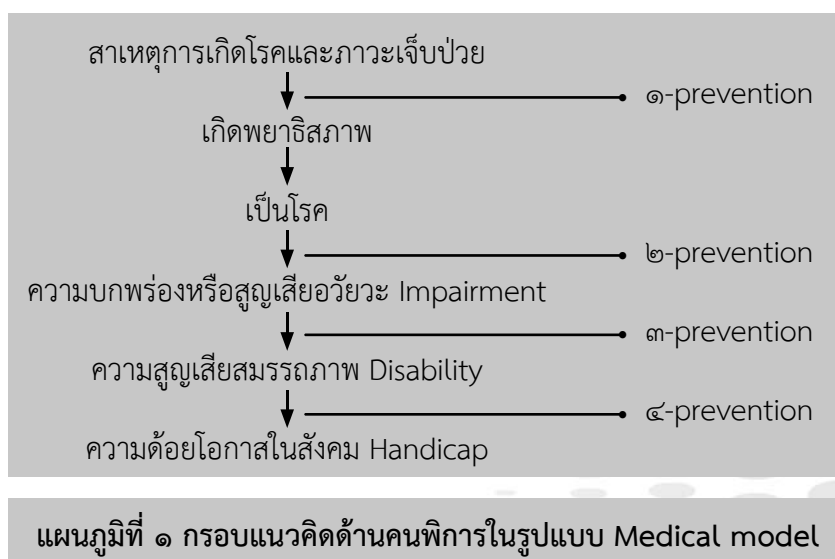

*แพทย์หญิงอุบลวรรณ วัฒนาคิลกุล นายแพทย์ชำนาญการพิเศษ หัวหน้ากลุ่มงานเทคโนโลยีสารสนเทศและสนับสนุนวิชาการศูนย์สิรินธร เพื่อการฟื้นฟูสมรรถภาพทางการแพทย์แห่งชาติ

รูปแบบที่สองเป็นแนวคิดทางสังคม (Social model) กล่าวคือ คนพิการเป็นความหลากหลายอย่างหนึ่งของร่างกายมนุษย์เท่านั้น ความพิการจึงมิใช่ปัญหาในระดับบุคคล ทว่าเกิดจาก “สังคม” ที่ไม่สามารถจัดการให้คนที่มีความหลากหลาย อยู่ร่วมกันได้ เป็นปัญหาที่เกิดจากเงื่อนไขหลายๆ อย่างของสังคม เช่น ทศนคติที่ว่าคนพิการมีความหลากหลายน้อย จึงไม่รับคนพิการเข้าทำงานทั้งที่ความพิการนั้นไม่เป็นอุปสรรคต่องานนั้น ทศนคติว่าคนพิการน่าสงสารต้องได้รับการดูแล อย่าไปลำบากทำอะไรเองเลย จึงทำให้ญาติคอยทำทุกอย่างให้ ทั้งๆ ที่ทำเองได้ หรือความไม่รู้และไม่ได้คิดรอบคอบทำให้ การสร้างทางขึ้นอาคารมีแต่บันได ผู้สูงอายุหรือผู้ที่เดินไม่ได้ไม่สามารถใช้อาคารนี้ได้ เป็นต้น หลายท่านคงเคยมีประสบการณ์ ว่าคนพิการบางคนขณะอยู่โรงพยาบาลสามารถฝึกฝนจนทำกิจกรรมได้เองทุกอย่าง แต่กลับบ้านยังให้คนอื่นป้อนข้าวให้ หรือ กลับไปบ้านไม่เคยได้เข็นรถเข็นไปไหนเลยเพราะบ้านไม่มีทางลาด จะเห็นว่าการจะลดความพิการโดยยึดแนวคิดด้านใดด้านหนึ่ง จะไม่สามารถแก้ปัญหาความพิการได้ ในปี พ.ศ. ๒๕๔๔ องค์การอนามัยโลกจึงเสนอแนวคิด Biopsychosocial model ว่าความพิการนั้นเป็นผลรวมของความผิดปกติของร่างกายและจากปัจจัยแวดล้อม ทั้งนี้ได้จัดกลุ่มองค์ประกอบของ ICF เป็นรหัสข้อมูลรวมเป็นบัญชีสากลเพื่อการจำแนกการทำงาน สุขภาพและความพิการหรือ International Classification of Functioning, Disability and Health (ICF) ขึ้นเพื่อนำเสนอภาษามาตรฐานที่สามารถสื่อสารได้ทั่วโลก



๒. International Classification of Functioning, Disability and Health (ICF)

ICF เป็นกลุ่มรหัสข้อมูลที่บ่งชี้สภาวะสุขภาพและความเป็นอยู่ของคนคนหนึ่งอย่างครอบคลุมและนำไปสู่การวางแผนการดูแลที่ตอบสนองต่อความต้องการของคนพิการได้ตรงจุดกว่าการระบุโรคตาม International Classification of Diseases and Related Health Problem (ICD) เช่น ผู้ป่วย ๒ รายได้รับการวินิจฉัยตาม ICD ว่า Right hemiplegia, Cerebral infarction เหมือนกัน คนแรก มีอายุ ๗๐ ปี พุดไม่ได้ ลูกนั่งเองไม่ได้และต้องการกลับไปดูแลต่อที่บ้าน แต่อีกคนหนึ่ง อายุ ๔๕ ปี พุดได้แต่นึกคำพุดซ้ำ ลูกยืนพอได้ และมีเป้าหมายจะกลับไปทำงานตามเดิม เนื่องจากยังมีลูกที่ต้องดูแลอีก ๒ คน จะเห็นว่าแม้ว่าจะวินิจฉัยตาม ICD เหมือนกันแต่ข้อมูลด้านกิจกรรมที่สามารถทำได้ ข้อมูลครอบครัว สิ่งแวดล้อมนั้น ต่างกัน ข้อมูลที่เพิ่มมานั้นเป็นข้อมูลที่ได้จาก ICF ซึ่งมีกรอบแนวคิดดังแผนภูมิที่ ๒ และคำอธิบาย ดังนี้

ICF Framework to organise assessments

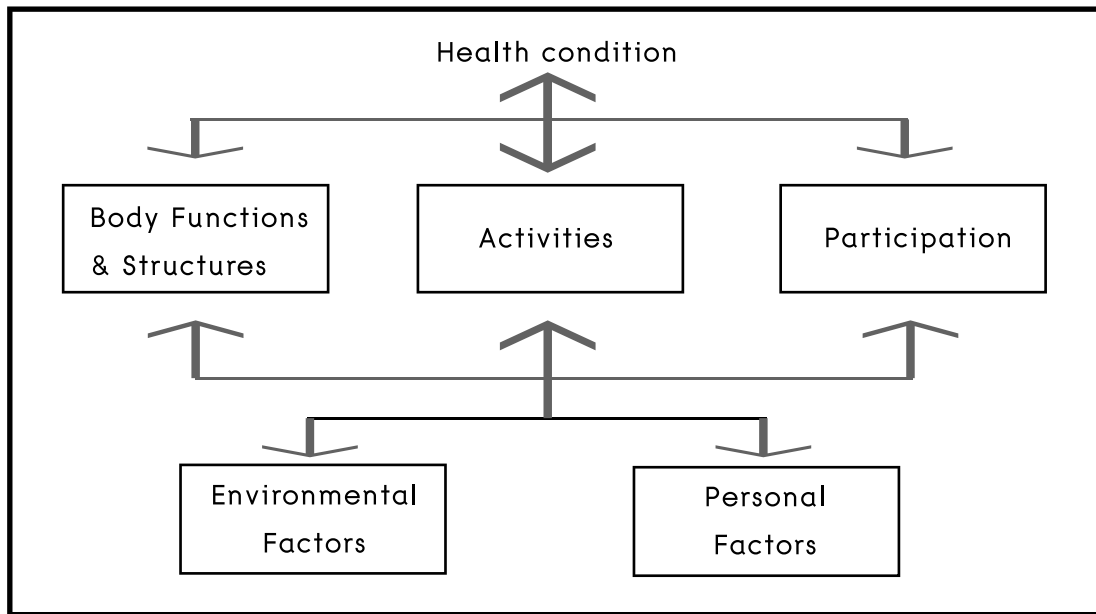

แผนภูมิที่ ๒ กรอบแนวคิดในการประเมินแบบ ICF

ICF แสดงสถานะสุขภาพของบุคคลในแต่ละองค์ประกอบ ดังนี้

๑. การทำงานของร่างกายและโครงสร้างของร่างกาย (Body function & Structure) การสูญเสียของร่างกายส่วนนี้ทำให้เกิด “ความบกพร่อง” (Impairment) หรือการสูญเสียการทำงานของร่างกายหรือโครงสร้างของร่างกาย ทั้งนี้ องค์การอนามัยโลกเลือกใช้คำว่า Body function and Structure แทนคำว่า Impairment เพื่อลดการใช้คำในเชิงลบ

๒. กิจกรรม (Activity) หมายถึง การปฏิบัติกิจกรรมของแต่ละบุคคลการสูญเสียความสามารถส่วนนี้จะก่อให้เกิด “ข้อจำกัดในการทำกิจกรรม” (Activity limitation) หรือความยากลำบากในการทำกิจกรรมของแต่ละบุคคล คำนี้ถูกนำมาใช้เพื่อลดการสื่อสารไปในทางลบของคำเดิมซึ่งใช้ว่า “ความด้อยสมรรถภาพ” (Disability)

๓. การมีส่วนร่วม (Participation) หมายถึง ความสามารถในการเข้าร่วมกิจกรรมทางสังคม การสูญเสียความสามารถส่วนนี้จะก่อให้เกิดปัญหาที่บุคคลประสบในการเข้าร่วมกิจกรรมทางสังคม ซึ่งใช้คำว่า “อุปสรรคในการมีส่วนร่วม” (Participation restriction) คำนี้ถูกนำมาใช้ทดแทนคำเดิมว่า “ความเสียเปรียบทางสังคม” (Handicap)

๔. สถานะสุขภาพของบุคคล อาจได้รับผลกระทบจาก “ปัจจัยด้านสิ่งแวดล้อม” (Environmental factors) เช่น ชุมชน สถานที่ อุปกรณ์ช่วย และ “ปัจจัยภายในตัวบุคคล” (Personal Factors) เช่น ความกระตือรือร้น สภาวะทางจิต (Spiritual functions) ดังนั้นการฟื้นฟูสมรรถภาพทางการแพทย์ จึงไม่เพียงแต่ดำเนินการต่อร่างกายผู้ป่วยโดยตรงเท่านั้น ยังต้องปรับปัจจัยด้านสิ่งแวดล้อม และปัจจัยภายในจิตใจด้วย เช่น การให้คำปรึกษา การให้อุปกรณ์/เทคโนโลยีเครื่องช่วยคนพิการ การปรับสถานที่ทำงาน เป็นต้น

ตัวอย่าง เช่น

- ชาย อายุ ๑๘ ปี

- **Body function**

มี Sensorineural hearing loss ตั้งแต่อายุ ๑๘ เดือน เนื่องจากยา ตรวจวัดการได้ยิน พบว่า Right ear = ๗๕ dB Left ear = ๘๐ dB รหัส ICF : b ๒๓๐

- **Limitation of activity**

d ๓๑๐ ไม่สามารถรับข้อความที่เป็นภาษาพูด : Limitation in receptive communication

d ๓๓๐ การพูด

- **Limitation of participation**

d ๓๕๐ การสนทนา

d ๓๖ การใช้อุปกรณ์สื่อสาร เช่น การพูดโทรศัพท์

d ๗๑๐ ปฏิสัมพันธ์ระหว่างบุคคลขั้นพื้นฐานทำไม่ได้ เช่น ไปโรงพยาบาล แต่ไม่ถูกเรียกตรวจเพราะพยาบาลใช้วิธีประกาศเรียกด้วยเสียง

d ๗๒๐ ปฏิสัมพันธ์ระหว่างบุคคลขั้นซับซ้อน เช่น ไม่สามารถอธิบายอาการที่เป็นปัญหาให้แพทย์เข้าใจได้

- **Environment**

ข้อจำกัดด้าน d ๓๖ และ d ๗๑๐ สามารถลดลงได้จาก e ๑๒๕ ผลิตภัณฑ์และเทคโนโลยีที่ใช้ในการสื่อสาร จะเห็นว่าปัจจุบันการใช้ระบบส่งข้อความทางโทรศัพท์ที่มีมือถือช่วยให้คนหูหนวกสามารถสื่อสารโดยไม่ต้องพบหน้ากันได้นอกจากนี้บางประเทศยังมีระบบการจัดการโทรศัพท์ที่ใช้พิมพ์และมีผู้อ่านออกเสียงให้ เพื่อให้ปลายทางได้ยินเสียง ในส่วนของ d ๗๑๐ การใช้ระบบคิวที่มีเสียงเรียกและตัวเลขแสดงไปพร้อมกันจะลดข้อจำกัดเรื่องการไม่รู้ถึงคิวแล้วได้

ข้อจำกัดด้าน d ๗๒๐ สามารถลดลงได้ด้วย e ๕๗๕ บริการระบบและนโยบายของความช่วยเหลือทั่วไป ทางสังคม เช่น คนพิการอาจเบิกค่าจ้างล่ามเพื่อไปกับคนพิการ โดยรัฐสนับสนุน เป็นต้น



ตัวอย่าง หัวข้อรหัสในองค์ประกอบด้าน Activities and Participation (d)

- ๑ Learning & Applying knowledge
- ๒ General task and Demands
- ๓ Communication
- ๔ Mobility
- ๕ Self care
- ๖ Domestic life areas
- ๗ Interpersonal interactions
- ๘ Major life areas
- ๙ Community, Social & Civic life

สามารถอ่านเพิ่มเติมได้ที่ www.who.int/classification/icf

๗. การขยายความ “พิการ” ในทางกฎหมาย

เมื่อเปรียบเทียบการให้ความหมายของคำว่า “พิการ” ตามพระราชบัญญัติการฟื้นฟูสมรรถภาพคนพิการ พ.ศ. ๒๕๓๔ และพระราชบัญญัติส่งเสริมและพัฒนาคุณภาพชีวิตคนพิการ พ.ศ. ๒๕๕๐ และที่แก้ไขเพิ่มเติม (ฉบับที่ ๒) พ.ศ. ๒๕๕๖ แตกต่างกันดังนี้

พระราชบัญญัติการฟื้นฟูสมรรถภาพคนพิการ พ.ศ. ๒๕๓๔

“มาตรา ๔ คนพิการ หมายความว่า คนที่มีความผิดปกติหรือบกพร่องทางร่างกาย ทางสติปัญญาหรือจิตใจตามประเภทและหลักเกณฑ์ที่กำหนดในกฎกระทรวง

เน้นที่การประเมิน ความผิดปกติหรือบกพร่อง ดังนั้นแพทย์จึงประเมินความผิดปกติของร่างกายเป็นหลักซึ่งมีความหมายเช่นเดียวกับ Body function and Structure ตามแนวคิดของ ICF นั้นเอง เช่น Visual acuity, Visual field, Level of hearing loss, Level of weakness of body and limbs, IQ เป็นต้น อย่างไรก็ตามในทางปฏิบัติ มีการนำระดับความสามารถในการทำกิจกรรมประจำวันมาประกอบด้วย โดยเฉพาะในกรณีกับทางแพทย์ไม่มีตัวชี้วัดที่ชัดเจน เช่น การอ่อนแรงของขาหลายๆ ส่วน อาจใช้เกณฑ์ว่าอ่อนแรงจนไม่สามารถเดินได้ระยะทาง ๑๐ ก้าว การมีปัญหาทางจิตและพฤติกรรมจนไม่สามารถดูแลตนเองได้หรืออยู่ร่วมกับผู้อื่นในสังคมได้ เป็นต้น ในพระราชบัญญัติฉบับนี้แบ่งความรุนแรงเป็น ๕ ระดับ และใช้เกณฑ์ให้เฉพาะรายที่มีความรุนแรงระดับปานกลางถึงมากเท่านั้นที่มีสิทธิเป็นคนพิการตามกฎหมายฉบับนี้ รายที่บกพร่องน้อยยังไม่เข้าเกณฑ์นี้ แม้ว่าอาจมีปัญหาในการเข้าสู่สังคม เช่น หลังค่อม ตัวเตี้ยแคระ

“พระราชบัญญัติส่งเสริมและพัฒนาคุณภาพชีวิตคนพิการ พ.ศ. ๒๕๕๐” มาตรา ๔ “คนพิการ” หมายถึงบุคคลซึ่งมีข้อจำกัดในการปฏิบัติกิจกรรมในชีวิตประจำวันหรือเข้าไปมีส่วนร่วมทางสังคม เนื่องจากมีความบกพร่องทางการเห็น การได้ยิน การเคลื่อนไหว การสื่อสาร อารมณ์ พฤติกรรม สติปัญญา การเรียนรู้ หรือความบกพร่องอื่นใด ประกอบกับมีอุปสรรคในด้านต่างๆ และมีความจำเป็นเป็นพิเศษที่จะต้องได้รับความช่วยเหลือด้านใดด้านหนึ่ง เพื่อให้สามารถปฏิบัติกิจกรรมในชีวิตประจำวันหรือเข้าไปมีส่วนร่วมทางสังคมได้อย่างบุคคลทั่วไป ทั้งนี้ตามประเภทและหลักเกณฑ์ที่รัฐมนตรีว่าการกระทรวงการพัฒนาสังคมและความมั่นคงของมนุษย์ประกาศกำหนด



จะเห็นว่า พระราชบัญญัติฉบับนี้จะพิจารณาความพิการจาก ข้อจำกัดในการปฏิบัติกิจกรรมในชีวิตประจำวัน และข้อจำกัดในการเข้าไปมีส่วนร่วมทางสังคม อันเป็นผลมาจาก ความบกพร่อง ซึ่งสอดคล้องกับแนวคิด Biopsychosocial model ในทางปฏิบัติแพทย์สามารถรับรองความบกพร่องได้ แต่อาจให้ความเห็นว่ามีข้อจำกัดในการปฏิบัติกิจกรรมในชีวิตประจำวันได้เพียงบางส่วน และไม่สามารถระบุข้อจำกัดในการเข้าไปมีส่วนร่วมของสังคมได้ เนื่องจากข้อจำกัดเหล่านี้ผันแปรไปตามสิ่งแวดล้อม อย่างไรก็ตาม แพทย์อาจใช้ดุลยพินิจขยายเกณฑ์ในการตัดสินว่าบุคคลนั้นพิการกว้างกว่าเกณฑ์เดิมได้ กล่าวคือหากแพทย์เห็นว่าความบกพร่องนั้นไม่เป็นข้อจำกัดในการปฏิบัติกิจวัตรประจำวันแต่มีผลต่อการเข้าไปมีส่วนร่วมของสังคม เช่น แผล Burn ที่ใบหน้าจนไม่สามารถกลับไปทำงานได้ ก็อาจให้ประเมินว่ามีความบกพร่องของร่างกายและให้ความจำเป็นว่าจะมีข้อจำกัดในการทำกิจวัตรประจำวันหรือกิจกรรมในสังคมประเด็นใดได้บ้าง จะเห็นว่าในพระราชบัญญัติฉบับนี้ การให้นิยามความพิการที่กว้างขึ้นนี้อาจไม่มีประโยชน์ในทางการบริการการแพทย์มากนัก แต่จะมีประโยชน์ในการจัดสวัสดิการทางสังคมเพื่อการดำรงชีวิตประจำวันและการดำรงชีวิตในสังคมที่ดีขึ้น เช่น การมีล่ามภาษามือช่วยสื่อสาร การได้ลดภาษี การมีโควต้าเข้าทำงานที่มากขึ้น การได้รับสิทธิและโอกาสในการเรียน การเดินทางไปสถานที่ต่างๆ ได้มากขึ้น



๓

การตรวจประเมินและวินิจฉัยความพิการทางการเห็น*

คำนิยามตามประกาศกระทรวงการพัฒนาลักษณและความบกพร่องของมนุษย์

ความพิการทางการเห็น ครอบคลุม ๒ ลักษณะ ดังนี้

๑. **คนตาบอด** หมายถึง คนที่มีสายตาสั้นที่ต่ำกว่า เมื่อได้รับการตรวจแก้ไขด้วยแว่นตาแล้ว (Best corrected distance visual acuity) สามารถเห็นได้น้อยกว่า ๓ ส่วน ๖๐ เมตร (๓/๖๐) หรือ ๒๐ ส่วน ๔๐๐ ฟุต (๒๐/๔๐๐) จนถึงมองไม่เห็นแม้แต่แสงสว่าง หรือมีลานสายตาแคบกว่า ๑๐ องศา

๒. **คนตาเห็นเลือนราง** หมายถึง คนที่มีสายตาสั้นที่ต่ำกว่า เมื่อได้รับการตรวจแก้ไขด้วยแว่นตาแล้ว (Best corrected distance visual acuity) สามารถเห็นได้ตั้งแต่ ๓ ส่วน ๖๐ เมตร (๓/๖๐) หรือ ๒๐ ส่วน ๔๐๐ ฟุต (๒๐/๔๐๐) ไปจนถึงน้อยกว่า ๖ ส่วน ๑๘ เมตร (๖/๑๘) หรือ ๒๐ ส่วน ๗๐ ฟุต (๒๐/๗๐) หรือ มีลานสายตาแคบกว่า ๓๐ องศา ลงไปจนถึง ๑๐ องศา

หลักเกณฑ์การวินิจฉัยความพิการทางการเห็น ได้แก่

๑. คนพิการทางการเห็น ครอบคลุม คนตาเห็นเลือนรางและคนตาบอด ได้แก่
 - คนที่มีสายตาสั้นที่ต่ำกว่าเมื่อได้รับการตรวจแก้ไขด้วยแว่นตาลมมองเห็นน้อยกว่า ๖/๑๘ หรือ ๒๐/๗๐ ลงไป จนถึงมองไม่เห็นแม้แต่แสงสว่าง หรือ
 - คนที่มีลานสายตาแคบกว่า ๓๐ องศา
๒. ต้องสิ้นสุดการรักษาพยาบาลตามปกติ และได้รับการตรวจแก้ไขด้วยแว่นตา (Refraction) แล้ว แต่ความผิดปกติหรือความบกพร่องดังกล่าวยังคงมีอยู่ คนพิการตามกฎหมายประเภทนี้ จึงหมายถึง คนที่มีความผิดปกติทางการเห็นภายใต้เงื่อนไขต่อไปนี้
 - เมื่อการอักเสบได้รับการรักษาแล้วอย่างน้อย ๓ เดือน
 - หลังการผ่าตัดเป็นเวลาไม่น้อยกว่า ๖ เดือน
 - ในรายที่มีความผิดปกติของ Extraocular muscle, Traumatic cataract, Traumatic vitreous haemorrhage ให้ลงความเห็นหลังได้รับอันตรายต่อตาเป็นเวลาไม่น้อยกว่า ๑๒ เดือน

* แพทย์หญิงขวัญใจ วงศ์กิตติรักษ์ นายแพทย์เชี่ยวชาญ สถาบันสุขภาพเด็กแห่งชาติมหาราชินี กรมการแพทย์ กระทรวงสาธารณสุข

หมายเหตุ

ตั้งแต่ปี พ.ศ.๒๕๔๖ องค์การอนามัยโลก ได้แบ่งภาวะบกพร่องทางการเห็น (Visual Impairment : VI) โดยใช้ระดับสายตาไกลที่วัดด้วยตาเปล่าหรือใส่แว่นตาที่ใช้ในชีวิตประจำวัน (Presenting distance visual acuity) โดยมีวัตถุประสงค์เพื่อรวมเอาภาวะสายตาผิดปกติ (Refractive error) เข้ามาเป็นสาเหตุของภาวะบกพร่องทางการเห็น (Visual Impairment : VI) ที่จำเป็นต้องได้รับการวินิจฉัยและแก้ไข แต่เนื่องจากภาวะสายตาผิดปกติ (Refractive error) เป็นภาวะที่สามารถแก้ไขได้ด้วยการตรวจวัดสายตาและประกอบแว่นตา จึงถือเป็นปัญหาที่ยังไม่สิ้นสุดการรักษา ดังนั้นคนกลุ่มนี้จึงไม่เป็นคนพิการทางการเห็นตามหลักเกณฑ์ การวินิจฉัยความพิการทางการเห็นตามประกาศของกระทรวงการพัฒนาสังคมและความมั่นคงของมนุษย์

คนพิการทางการเห็นตามกฎหมาย ไม่ครอบคลุมบุคคลต่อไปนี้

๑. มีตาพิการหรือตาบอดเพียง ๑ ข้าง
๒. มีตาบอดสี
๓. มีตาเข ตาเหล่

แนวทางการซักประวัติ

การซักประวัติที่ดีควรมีเนื้อหาครอบคลุมดังนี้

๑. ประวัติการวินิจฉัย สาเหตุของการสูญเสียสมรรถภาพทางการเห็นในการตรวจครั้งล่าสุด
๒. ประวัติการตรวจตาและการได้รับการรักษาในปัจจุบันและที่ผ่านมา ทั้งการใช้ยา และการผ่าตัด
๓. ประวัติการได้รับการช่วยเหลือหรือการฟื้นฟูสมรรถภาพสายตาก่อนหน้านี้ เช่น อุปกรณ์ช่วยการมองเห็นที่ใช้อยู่ รวมถึงกรณีที่มีแว่นสายตาใช้อยู่ และความพึงพอใจกับอุปกรณ์ดังกล่าว
๔. ประวัติความผิดปกติทางสายตาในครอบครัว เช่น มีโรคบางอย่างในครอบครัวที่พบ ในทุกรุ่นของสมาชิกในครอบครัว ได้แก่ ต้อหิน ต้อกระจก ตาบอด ฯลฯ
๕. ประวัติความเจ็บป่วยจากโรคต่างๆ ทั้งที่เกี่ยวข้องและไม่เกี่ยวข้องกับการสูญเสียสมรรถภาพทางการเห็นของผู้ป่วย

ในการซักประวัติเพื่อหาความผิดปกติทางการเห็น โดยเฉพาะในเด็กเล็กให้ถามถึงหรือสังเกตอาการต่อไปนี้

๑. เด็กอายุ ๒ เดือน ถ้ายังไม่จ้องหน้า ให้สงสัยว่าเด็กจะมีสายตาผิดปกติ
๒. ตูลักษณะ ขนาด และตำแหน่งของดวงตาที่ผิดปกติ
๓. มีพฤติกรรมชอบขยี้ตา กระพริบตาบ่อย ๆ
๔. ดูอะไร ต้องเพ่งใกล้ตาผิดปกติ
๕. มีอาการปวดตา ปวดศีรษะ หลังจากการใช้สายตา
๖. มีอาการตาไม่สู้แสง น้ำตาไหล เมื่อออกที่แจ้งจะหรีตาลง
๗. ในการอ่านหรือเขียนหนังสือมีแนวโน้มที่จะสับสนกันระหว่างอักษรที่คล้ายกัน เช่น ด กับ ค บ กับ ม ช กับ ซ ฯลฯ หรือมักจะหลงตำแหน่งหรือบรรทัด เช่น อ่านข้ามข้อ หรือข้ามบรรทัด ฯลฯ ซึ่งเป็นอาการของผู้มีลานสายตาผิดปกติ

แนวทางการตรวจร่างกาย

ผู้ประกอบการวิชาชีพเวชกรรมสามารถให้การวินิจฉัยภาวะความพิการทางการเห็นโดยการตรวจวัดสายตา (Visual acuity: VA) หรือ ลานสายตา (Visual field: VF) (รูปที่ ๑)

ตารางที่ ๑

พิจารณาที่สายตา	พิจารณาที่ลานสายตา	ลักษณะความพิการ
น้อยกว่า ๖/๑๘ เมตร หรือ ๒๐/๗ ฟุต แต่ยังสามารถอ่าน ๓/๖๐ เมตร หรือ ๒๐/๔๐๐ ฟุตได้	แคบกว่า ๓๐ องศา จนถึง ๑๐ องศา	ตาเห็นเลือนราง
น้อยกว่า ๓/๖๐ เมตร หรือ ๒๐/๔๐๐ ฟุต ไปจนถึงไม่เห็นแม้แต่แสงสว่าง	แคบกว่า ๑๐ องศา จนถึง ๐ องศา	ตาบอด



สูญเสียสายตา



สายตาปกติ



สูญเสียลานสายตา

รูปที่ ๑ เปรียบเทียบการสูญเสียสายตาและการสูญเสียลานสายตา

การตรวจวัดสายตา (Visual Acuity measurement)

การตรวจวัดสายตาเพื่อวินิจฉัยภาวะความพิการทางการเห็น ทำโดยการวัดสายตาระยะไกล (Distance VA measurement)

อุปกรณ์ที่ใช้ในการวัดสายตา

๑. ไฟฉาย
๒. แผ่นวัดสายตาในระยะไกลมาตรฐานชนิดต่างๆ (รูปที่ ๒,๓,๔)
๓. ที่ปิดตา (Occluder) (รูปที่ ๕)
๔. ที่ทดสอบสายตาด้วยรู (Pinhole) (รูปที่ ๕)

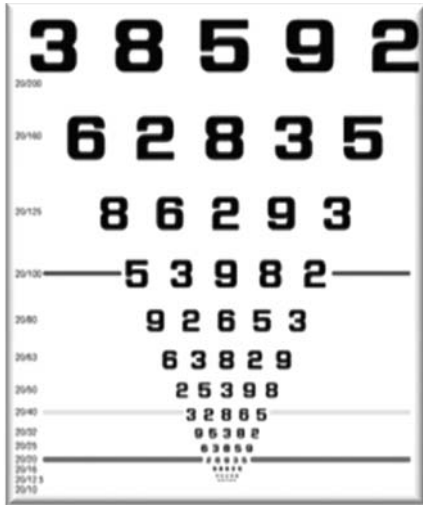

รูปที่ ๒ Snellen chart



รูปที่ ๓ E chart



รูปที่ ๔ Picture chart

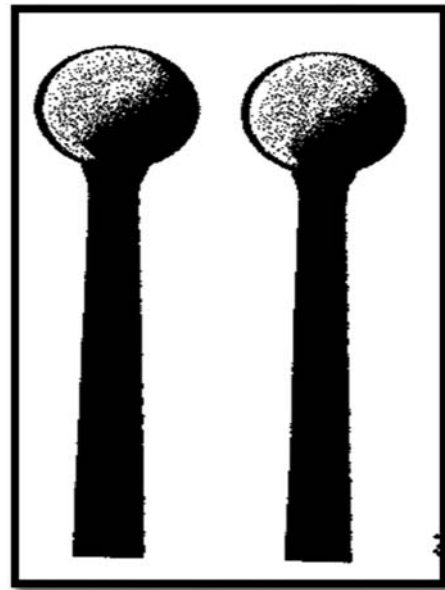

รูปที่ ๕ Occluder และ Pinhole

แนวทางการคัดสายตา

ในเด็กเล็ก (อายุแรกเกิด - ๒ ปี) อาจทำได้โดยการสังเกตพฤติกรรมทางการเห็น ดูว่าเด็กไม่จ้องหน้า หรือไม่มองตามแสงไฟ มีความผิดปกติของลูกตา เช่น ตาแกว่ง (Nystagmus) รูม่านตาไม่มีปฏิกิริยาต่อแสง บ่งชี้ว่าเด็กอาจมีความผิดปกติ ซึ่งควรส่งต่อเพื่อรับการประเมินโดยจักษุแพทย์

เด็กก่อนวัยเรียน (อายุ ๒ ปี - ๔ ปี) สามารถประเมินการเห็นด้วยไฟฉาย โดยถือไฟฉายห่างจากหน้าเด็กประมาณ ๓๐ - ๕๐ ซม. เคลื่อนไฟฉายไปในทิศทางต่าง ๆ ถ้าเด็กสามารถมองตามไฟฉายไปในทิศทางต่าง ๆ ได้แสดงว่าการมองเห็นปกติ ถ้าเด็กไม่สามารถมองตามไฟฉาย ให้สงสัยว่าอาจมีความผิดปกติ ซึ่งควรส่งต่อเพื่อรับการประเมินโดยจักษุแพทย์

เด็กวัยเรียน (อายุตั้งแต่ ๔ ปี) ในเด็กวัยนี้สามารถใช้แผ่นวัดสายตาในระยะไกลมาตรฐานที่เป็น E Chart หรือ Picture chart หรือใช้การนับนิ้วมือผู้ตรวจในระยะต่างๆ ถ้าเด็กนับไม่ได้ให้ชูนิ้วขึ้นตามผู้ตรวจ โดยทำซ้ำ ๓- ๕ ครั้ง เพื่อยืนยันความถูกต้อง

เด็กโตและผู้ใหญ่ ตรวจโดยใช้แผ่นวัดสายตาในระยะไกลมาตรฐาน (Snellen chart) หรือ E chart ในรายที่ไม่รู้หนังสือ

วิธีการวัดสายตาโดยใช้แผ่นวัดสายตาในระยะไกลมาตรฐาน

ใช้การวัดที่ระยะ ๖ เมตร หรือ ๒๐ ฟุต จากแผ่นวัดสายตาในห้องตรวจที่มีแสงสว่างพอเหมาะและปราศจากแสงสะท้อน (Glare) โดยตรวจวัดตาทีละข้าง เริ่มจากข้างขวาตาม ด้วยข้างซ้าย ใช้ Occluder ปิดตาอีกข้างขณะที่วัด และทดสอบด้วย Pinhole อีกครั้งเพื่อดูการเปลี่ยนแปลงที่เกิดขึ้น ระดับสายตาที่ดีขึ้นจากการใช้ Pinhole หมายถึงสามารถแก้ไขได้ด้วยการตรวจวัดสายตาประกอบแว่น (Refraction) โดยรายงานผลทั้งสองอย่างดังนี้

- ๖/๖๐ หรือ ๒๐/๒๐๐ และหลังทดสอบด้วย Pinhole ๒๐/๑๐๐ หรือ ๓/๓๖ ในแต่ละข้างตามลำดับ
- ในกรณีทีระยะดังกล่าว ไม่เห็นแม้แต่บรรทัดบนหลังการใช้ Pinhole แล้ว (VA < ๖/๖๐ หรือ ๒๐/๒๐๐) ให้วัดในระยะ ๓ เมตร หรือ ๑๐ ฟุตแทน โดยดูว่าสามารถอ่านบรรทัดบนหลังการใช้ Pinhole แล้ว

วิธีการแปลผล โดยพิจารณาจากสายตาข้างที่ดีกว่า ดังนี้

- ถ้าที่ระยะ ๖ เมตร หรือ ๒๐ ฟุต สามารถอ่านบรรทัดที่ ๖/๑๘ เมตร หรือ ๒๐/๗๐ ฟุตได้ หลังการใช้ Pinhole แล้ว หมายความว่า ไม่มีความพิการตามประกาศฯ
- ถ้าที่ระยะ ๖ เมตร หรือ ๒๐ ฟุต ไม่สามารถอ่านบรรทัดที่ ๖/๑๘ เมตร หรือ ๒๐/๗๐ ฟุตได้ หลังการใช้ Pinhole แล้ว แต่เมื่อวัดที่ระยะ ๓ เมตร หรือ ๑๐ ฟุต สามารถอ่านบรรทัดบนสุด (บรรทัดที่ ๖/๖๐ เมตร หรือ ๒๐/๒๐๐ ฟุต) หลังการใช้ Pinhole แล้วได้ หมายความว่า มีระดับสายตาดีกว่า ๓/๖๐ เมตร หรือ ๒๐/๔๐๐ ฟุต หมายความว่า มีความพิการตามประกาศฯ ลักษณะตาเห็นเลือนราง
- ถ้าวัดที่ระยะ ๓ เมตร หรือ ๑๐ ฟุต ไม่สามารถอ่านบรรทัดบนสุด (บรรทัดที่ ๖/๖๐ เมตร หรือ ๒๐/๒๐๐ ฟุต) หลังการใช้ Pinhole แล้วได้ หมายความว่า มีระดับการเห็นน้อยกว่า ๓/๖๐ เมตร หรือ ๒๐/๔๐๐ ฟุต หมายความว่า มีความพิการตามประกาศฯ ลักษณะตาบอด

การวัดลานสายตา (Visual Field testing)

ในรายที่การตรวจวัดสายตาไม่ผิดปกติ แต่มีประวัติหรืออาการที่บ่งชี้ว่าอาจมีลานสายตาผิดปกติ เช่น มักเดินชนสิ่งของ ในการอ่านหนังสือมักอ่านข้ามข้อหรือข้ามบรรทัด ซึ่งเป็นอาการแสดงของโรคต้อหิน โรคของจอตา โรคของประสาทตา หรือโรคของสมอง ให้ทำการวัดลานสายตาเพิ่มเติม

อุปกรณ์ที่ใช้ในการวัดลานสายตา

การวัดลานสายตา ทำโดยการใช้อุปกรณ์หรือเครื่องมือสำหรับวัดลานสายตา (Perimeter) ซึ่งปัจจุบันมีวิวัฒนาการ ทั้งชนิดควบคุมด้วยมือและชนิดที่ควบคุมด้วยคอมพิวเตอร์ ซึ่งสามารถเปลี่ยนขนาดและความสว่างของภาพที่ใช้กระตุ้น (Stimuli) สามารถตรวจซ้ำในจุดเดิม เนื่องจากทุกอย่างจะถูกบันทึกเข้าระบบคอมพิวเตอร์

อุปกรณ์หรือเครื่องมือสำหรับวัดลานสายตา (Perimeter) ได้แก่

๑. Tangent screen (รูปที่ ๖)
๒. Arch perimeter (รูปที่ ๗)
๓. Automated perimeter (รูปที่ ๘)

ลานสายตาปกติ ประกอบด้วย

- ลานสายตาส่วนริม (Peripheral VF) โดยวัดรัศมีการเห็นจากจุดกึ่งกลางลานสายตา ซึ่งมีค่าในแต่ละแนวรัศมี (Meridian) ไม่เท่ากัน (รูปที่ ๙)
- ลานสายตาส่วนกลาง (Central VF) โดยวัดรัศมีการเห็นจากจุดกึ่งกลางลานสายตา ๓๐ องศาในทุกแนวรัศมี (Meridian) (รูปที่ ๑๐)

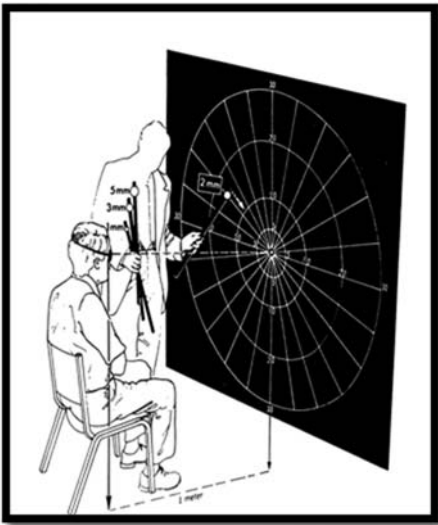

รูปที่ ๖ Tangent screen

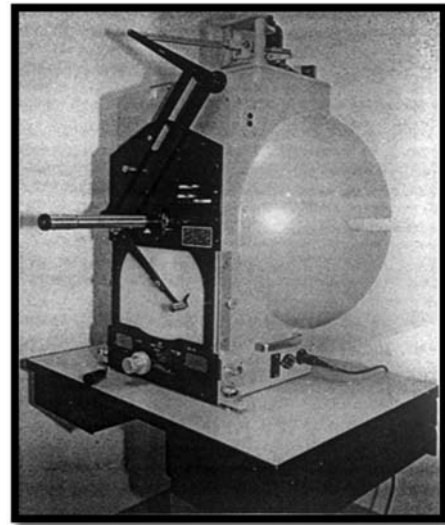

รูปที่ ๗ Arch perimeters



รูปที่ ๘ Automated perimeter

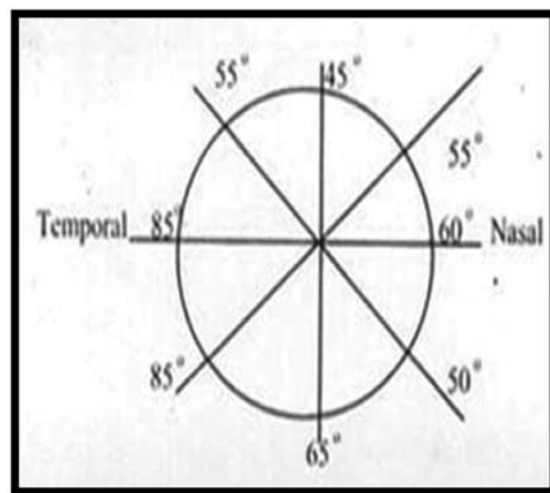

รูปที่ ๙ Peripheral VF

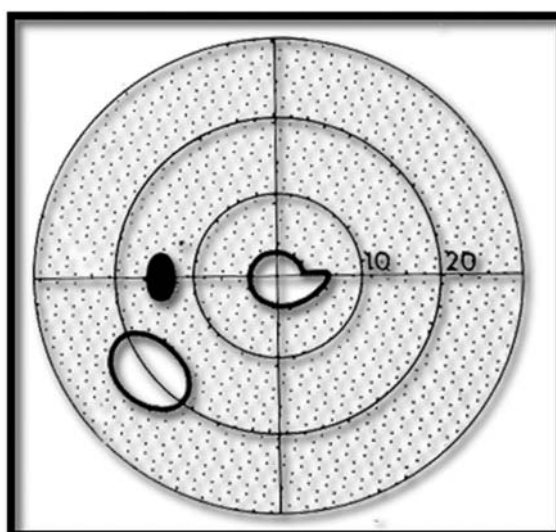

รูปที่ ๑๐ Central VF

วิธีการแปลผล โดยพิจารณาจากตาข้างที่ดีกว่า ดังนี้

- ถ้ามีการเสียลานสายตาส่วนริมทั้งหมด แต่ยังมีลานสายตาส่วนกลางปกติ หมายความว่า ไม่มีความพิการตามประกาศฯ
- ถ้ามีการเสียลานสายตาส่วนกลางในรัศมี ๑๐ ถึง ๓๐ องศาจากจุดกึ่งกลางลานสายตา หมายความว่า มีความพิการตามประกาศฯ ลักษณะตาเห็นเลือนราง
- ถ้ามีการเสียลานสายตาส่วนกลางในรัศมี ๑๐ องศาจากจุดกึ่งกลางลานสายตา หมายความว่า มีความพิการตามประกาศฯ ลักษณะตาบอด
- ในกรณีที่มีการเสียลานสายตาเป็นบางพื้นที่ (Scotoma) ทั้งในลานสายตาส่วนริม (Peripheral VF) และ/หรือ ลานสายตาส่วนกลาง (Central VF) หรือเสียเฉพาะลานสายตาส่วนริมอย่างเดียว ถือว่าไม่มีความพิการตามประกาศฯ

แนวทางการประเมินความพิการทางการเห็นที่เห็นได้โดยประจักษ์

นายทะเบียนกลางหรือนายทะเบียนจังหวัด สามารถให้การวินิจฉัยภาวะความพิการทางการเห็นได้ ถ้าตรวจพบ
สิ่งต่อไปนี้

๑. ไม่มีลูกตาทั้งสองข้าง (รูปที่ ๑๑)
๒. มีลักษณะของตาผิดปกติชัดเจนทั้งสองข้าง เช่น
 - ๒.๑ ไม่มีลูกตาดำ (รูปที่ ๑๒)
 - ๒.๒ ลูกตาสีขาวขุ่น (รูปที่ ๑๓)
 - ๒.๓ ลูกตาฝ่อ (รูปที่ ๑๔)

กรณีที่มีลักษณะความพิการนอกเหนือจากที่กำหนดไว้ ให้ส่งคนพิการไปขอเอกสารรับรองความพิการจาก
ผู้ประกอบการวิชาชีพเวชกรรม

การพิจารณาเพื่อออกเอกสารรับรองความพิการในความพิการทางการเห็น ไม่อนุญาตให้พิจารณาจากภาพ
โปสการ์ดหรือรูปถ่ายของผู้ป่วย



รูปที่ ๑๑ ไม่มีลูกตา



รูปที่ ๑๒ ไม่เห็นลูกตาดำ



รูปที่ ๑๓ ลูกตาสีขาวขุ่น

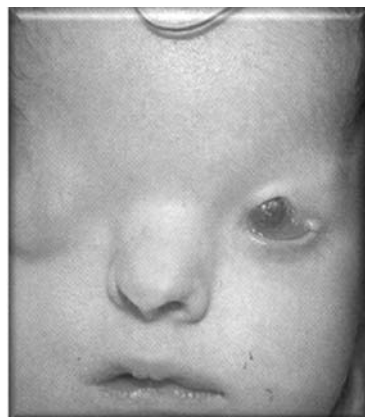

รูปที่ ๑๔ ลูกตาฝ่อ

แนวทางการดูแลขพิการทางการเห็นเบื้องต้น

- เด็กตาบอด/สายตาศักพิการ วัย ๐ - ๖ ปี ควรแนะนำให้ผู้ปกครองสนใจในพัฒนาการต่างๆ เช่นเดียวกับเด็กปกติ ให้ความสำคัญช่วยเหลือตนเอง ป้องกันอุบัติเหตุ ให้ความรัก ความอบอุ่น ความเห็นใจ เพราะเด็กอาจมีพัฒนาการช้ากว่าเด็กปกติ เพื่อเตรียมเด็กให้พร้อมสำหรับการเข้าเรียนหนังสือต่อไป
- เด็กตาบอด/สายตาศักพิการ วัยเรียน ๗ - ๑๔ ปี สามารถส่งเข้าเรียนได้ ในโรงเรียนที่มีอยู่ทุกภาค เพื่อให้เด็กพัฒนาสังคม และเตรียมพร้อมในการฝึกฝนอาชีพ
- คนตาบอด/สายตาศักพิการ วัยหนุ่มสาว ควรได้รับการฝึกฝนอาชีพ โดยการแนะนำศูนย์ฝึกอาชีพคนตาบอดเพื่อรับบริการ
- คนตาบอด/สายตาศักพิการ วัยสูงอายุ ด้านจิตใจ ต้องแนะนำให้ญาติดูแล ให้ความช่วยเหลือด้วยความรัก ความเห็นใจ และให้เกียรติ พร้อมทั้งพยายามให้พึ่งตนเองมากที่สุด จัดกิจกรรมให้รู้สึกว่าได้ทำอะไร มีคุณค่าต่อครอบครัวและสังคม
- ให้คำแนะนำเรื่องการขึ้นทะเบียนคนพิการ เพื่อให้คนพิการได้รับสิทธิต่าง ๆ ตามที่กฎหมายกำหนด และใช้ประกอบการวางแผนช่วยเหลือในอนาคต

การส่งต่อเพื่อการรักษา หรือฟื้นฟูสมรรถภาพทางการแพทย์

เนื่องด้วยการรักษา หรือฟื้นฟูสมรรถภาพทางการแพทย์ของคนพิการทางการเห็น รวมทั้งการใช้เครื่องช่วยสายตา เลื่อนราง (Low vision aids) จำเป็นต้องทำโดยจักษุแพทย์หรือพยาบาลเวชปฏิบัติทางจักษุ ถ้าผู้ประเมินเป็นแพทย์ทั่วไป ควรพิจารณาส่งต่อไปรับการตรวจรักษา/ประเมินจากจักษุแพทย์ ในกรณีต่อไปนี้

๑. ในการตรวจประเมินเด็กเล็กหรือเด็กก่อนวัยเรียน ซึ่งยังไม่สามารถตรวจวัดได้ด้วยแผ่นวัดสายตาตามมาตรฐาน ต้องใช้บุคลากรและเครื่องมือ/อุปกรณ์พิเศษในการตรวจ
๒. ในกรณีที่แพทย์ผู้ประเมินมีความเห็นว่าอาจจะสามารถให้การรักษาทางการแพทย์ให้ดีขึ้นได้
๓. ในกรณีที่เป็นคนพิการทางการเห็น และต้องการขอรับเครื่องช่วยสายตาเลื่อนราง (Low vision aids) โดยต้องไปดำเนินการยื่นคำขอมีบัตรประจำตัวคนพิการ เพื่อให้ได้บัตรประจำตัวคนพิการก่อนไปขอรับบริการ

กรณีตัวอย่างและข้อควรพิจารณาเป็นกรณีพิเศษ

๑. มีความพิการทางการเห็น ๑ ข้าง และการเห็นของข้างที่เหลืออยู่ในเกณฑ์ปกติ ไม่ถือว่าเป็นคนพิการทางการเห็น เพราะตามหลักเกณฑ์การวินิจฉัยความพิการทางการเห็นจะใช้ระดับสายตาข้างที่ต่ำกว่ามากำหนดความพิการ ถ้าตาข้างที่ดีกว่ายังสามารถเห็นเป็นปกติ แม้ว่าตาอีกข้างจะมองไม่เห็นเลยก็ไม่ถือว่าเป็นคนพิการทางการเห็น คนที่มีตาปกติหนึ่งข้าง จะสามารถใช้ชีวิตประจำวัน ประกอบอาชีพต่างๆ หรือแม้แต่สามารถขอใบอนุญาตขับขี่รถยนต์ได้



๒. คนที่มีสายตาคิดปกติมากไม่ว่าจะเป็นสายตาสั้น สายตาวาว หรือสายตาเอียง ถ้ายังสามารถตรวจวัดสายตาประกอบแว่นแล้วทำให้ระดับการเห็นอยู่ในเกณฑ์ปกติ ไม่ถือว่าเป็นคนพิการทางการเห็น

๓. ถ้าคนที่มีสายตาสั้นมากๆ แล้วไม่ได้นำแว่นสายตาของตัวเองมาด้วย สามารถตรวจประเมินความพิการโดยการวัดสายตา และใช้ Pinhole ตามวิธีการปกติ

๔. กรณีผู้มาตรวจประเมินแกล้งมองไม่เห็น (Malingerer) อาจต้องใช้วิธีการหรือเครื่องมือในการวัดระดับการเห็นแบบอื่น ถ้าแพทย์ผู้ประเมินสงสัยว่าเป็นการแกล้ง แนะนำให้ส่งต่อเพื่อรับการประเมินโดยจักษุแพทย์

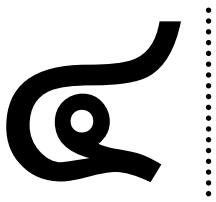

การตรวจประเมินและวินิจฉัยความพิการทางการได้ยิน หรือสื่อความหมาย

๕.๑ การตรวจประเมินและการวินิจฉัยความพิการทางการได้ยิน*

คำนิยาม ตามประกาศกระทรวงการพัฒนาสังคมและความมั่นคงของมนุษย์

ความผิดปกติหรือความบกพร่องทางการได้ยิน ครอบคลุม ๒ ลักษณะ ดังนี้

๑. หูหนวก หมายถึง การที่บุคคลมีความบกพร่องในการได้ยิน เมื่อตรวจการได้ยินผ่านทางอากาศ โดยใช้ความถี่ที่ ๕๐๐, ๑๐๐๐, ๒,๐๐๐ และ ๔,๐๐๐ เฮิรตซ์ ในหูข้างที่ได้ยินดีกว่า จะสูญเสียการได้ยินเฉลี่ยที่ความดังของเสียง ๘๑ เดซิเบลขึ้นไป

๒. หูตึง หมายถึง การที่บุคคลมีความบกพร่องในการได้ยิน เมื่อตรวจวัดการได้ยินผ่านทางอากาศ โดยใช้ความถี่ที่ ๕๐๐, ๑๐๐๐, ๒,๐๐๐ และ ๔,๐๐๐ เฮิรตซ์ หูข้างที่ได้ยินดีกว่า จะสูญเสียการได้ยินเฉลี่ยที่ความดังของเสียง ๔๑ เดซิเบลจนถึง ๘๐ เดซิเบล

หลักเกณฑ์การวินิจฉัยความบกพร่องทางการได้ยิน

คนพิการทางการได้ยิน ได้แก่ คนที่ได้ยินเสียงความถี่ ๕๐๐, ๑๐๐๐, ๒,๐๐๐ และ ๔,๐๐๐ เฮิรตซ์ ในหูข้างที่ดีกว่าที่ความดังเฉลี่ย ตั้งแต่ ๔๑ เดซิเบลขึ้นไป จนไม่ได้ยินเสียง

ความผิดปกติหรือความพิการประเภทนี้ ครอบคลุม ๒ ลักษณะ คือ

๑. หูหนวก
๒. หูตึง

หัวข้อพิจารณา คือ

๑. การได้ยินเสียง
๒. การเข้าใจภาษาพูด

คนพิการทางการได้ยินตามกฎหมาย ไม่ครอบคลุมบุคคลต่อไปนี้

๑. หูตึง ๑ ข้าง
๒. หูหนวก ๑ ข้าง
๓. การสูญเสียการได้ยินที่อยู่ระหว่างการรักษา หรือยังไม่สิ้นสุดการรักษา

* นายแพทย์มานัส โพธาภรณ์ นายแพทย์เชี่ยวชาญ โรงพยาบาลราชวิถี กรมการแพทย์ กระทรวงสาธารณสุข

แนวทางการซักประวัติ

บุคคลที่มีความผิดปกติทางการได้ยินหรือการสื่อความหมาย อาจมีอาการนำหรือประวัติปัจจุบัน ดังต่อไปนี้

- ในเด็กเล็กมีพัฒนาการทางการพูด และภาษาช้ากว่าเด็กในวัยเดียวกัน
- ไม่สนองตอบต่อเสียงในสิ่งแวดล้อม เช่น เสียงเรียกจากด้านหลัง เสียงของตก เสียงกริ่งประตู ฯลฯ
- อาจสนองตอบเฉพาะต่อเสียงดัง ๆ บางรายพูดเสียงดังหรือชอบตะโกน นอกจากนั้นอาจจ้องหน้าและปากผู้พูด
- ในเด็กโต อาจเห็นว่าไม่ทำตามคำสั่ง พูดไม่ชัด พูดด้วยไม่รู้เรื่องและไม่ได้ตอบ ในคนที่ได้ยินปกติแต่มีปัญหา

ในการพูด จะพบว่าเข้าใจสิ่งที่พูดทำตามสั่งได้แต่ไม่พูด

แนวทางการตรวจร่างกาย

ให้ตรวจลักษณะใบหูและรูหูว่ามีความผิดปกติหรือไม่ ตรวจรูหูว่ามีขี้หูอุดตันหรือไม่ ถ้ามีต้องทำความสะอาดหูก่อนทำการตรวจการได้ยิน

การตรวจการได้ยินเบื้องต้น เพื่อการคัดกรองหาความผิดปกติทางการได้ยิน และให้การรักษาได้รวดเร็ว ควรวินิจฉัยได้ก่อนอายุ ๒ ปี การตรวจมีหลายวิธี ในกรณีที่ไม่มีเครื่องตรวจวัดการได้ยิน ผู้ประเมินอาจใช้วิธีดังต่อไปนี้ เพื่อคัดกรองเบื้องต้น ยกเว้นในรายที่มีความผิดปกติของการใช้ภาษาพูดอย่างชัดเจน ควรส่งตรวจการได้ยินโดยวิธีมาตรฐาน

ผู้ใหญ่

๑.๑ ใช้นิ้วมือถูกันเบา ๆ ข้างหูทีละข้าง (ระดับเสียงประมาณ ๔๐ - ๔๕ เดซิเบล) ถ้าข้างใดไม่ได้ยินเสียงนิ้ว ให้สงสัยว่ามีความผิดปกติของการได้ยินของหูข้างนั้น

๑.๒ ให้ผู้รับการทดสอบยืนหันหลังให้ห่างจากผู้ทดสอบประมาณ ๓ ก้าว แล้วผู้ทดสอบเรียกชื่อบุคคลนั้นด้วยเสียงกระซิบ เสียงพูดธรรมดาจนถึงเสียงตะโกน (ระดับเสียงประมาณ ๗๐ เดซิเบล) ถ้าใช้เสียงพูดธรรมดาและ/หรือเสียงตะโกนแล้วไม่ได้ยิน ให้สงสัยว่าคนนั้นมีความผิดปกติของการได้ยิน

๑.๓ การพูดคุ้ย ซักถามประวัติทั่ว ๆ ไปโดยใช้เสียงพูดธรรมดา และหลีกเลี่ยงให้ผู้ถูกทดสอบอ่าน रिमिप้าก หากผู้ถูกทดสอบต้องถามซ้ำบ่อย ๆ หรือไม่เข้าใจ ให้สงสัยว่าคนนั้นมีความผิดปกติของการได้ยิน

๑.๔ ทดสอบโดยใช้ส้อมเสียง หากพบความผิดปกติ จำเป็นต้องได้รับการตรวจการได้ยินมาตรฐาน หรืออาจประมาณการจากความสามารถในการฟังในชีวิตประจำวัน ดังนี้

ตารางที่ ๒

การได้ยิน (หูข้างที่ตึกว่า)	ความสามารถในการฟัง
หูปกติ (ไม่เกิน ๒๕ เดซิเบล)	ไม่มีปัญหาในการรับฟังคำพูด
หูตึงน้อย (๒๖ - ๔๐ เดซิเบล)	ได้ยินและเข้าใจคำพูดในระดับความดังปกติในระยะ ๑ เมตร
หูตึงปานกลาง (๔๑ - ๖๐ เดซิเบล)	ได้ยินและเข้าใจคำพูด ต้องพูดซ้ำหรือใช้เสียงดังกว่าปกติในระยะ ๑ เมตร
หูตึงมาก (๖๑ - ๘๐ เดซิเบล)	ได้ยินบางคำเมื่อตะโกน
หูตึงรุนแรงและหูหนวก (ตั้งแต่ ๘๑ เดซิเบล ขึ้นไป)	ไม่ได้ยินและไม่เข้าใจเมื่อตะโกน

ดัดแปลงจาก http://www.who.int/pbd/deafness/hearing_impairment_grades/en/index.html

เด็ก

อายุน้อยกว่า ๖ เดือน

หากมีภาวะเสี่ยงต่อการสูญเสียการได้ยิน ควรแนะนำให้ผู้ปกครองพาเด็กเข้ารับการตรวจคัดกรองการได้ยิน โดยใช้เครื่องตรวจเสียงสะท้อนจากหูชั้นใน (Otoacoustic emission) และติดตามการตรวจวินิจฉัย

อายุมากกว่า ๖ เดือน - ๒ ปี

อาจใช้การตรวจโดย เริ่มจากเสียงกระซิบ เสียงพูดธรรมดา จนถึงเสียงตะโกน การทดสอบต้องระวังไม่ให้เด็กเห็นอุปกรณ์ หรือเรียกด้านหลังโดยมีผู้สังเกตสีหน้า หรือการตอบสนองอยู่ด้านหน้า ควรทำการทดสอบ ๒-๓ ครั้ง หากเด็กไม่ตอบสนอง หรือตอบสนองไม่สม่ำเสมอ แนะนำให้รับการตรวจที่สถานพยาบาล ที่ให้บริการตรวจการได้ยินสำหรับเด็ก

อายุ ๒ ปีขึ้นไป

ให้ทำตามคำสั่งง่าย ๆ เช่น กอดอก ยกมือ สวัสดี โดยพูดด้วยเสียงดังธรรมดา หากเด็กทำไม่ได้ หรือไม่ตอบสนอง ให้ใช้วิธีเดียวกับเด็กอายุ ๖ เดือน - ๒ ปี



แนวทางการใช้เครื่องมืออุปกรณ์ในการประเมินและตรวจวินิจฉัย ความบกพร่องทางการได้ยิน ผู้ใหญ่

๑. ใช้ portable audiometer ใช้เพื่อคัดกรองการได้ยินเบื้องต้น

๒. ใช้เครื่องตรวจวัดการได้ยินมาตรฐาน (diagnostic audiometer) ชนิดตั้งโต๊ะในห้องเก็บเสียงมาตรฐาน เป็นวิธีที่ดีที่สุดในการวินิจฉัยความผิดปกติและแบ่งระดับ เพื่อประเมินความพิการตามกฎหมาย หากไม่มีห้องเสียงมาตรฐาน อาจใช้ห้องเงียบซึ่งมีเสียงรบกวนไม่เกินเกณฑ์มาตรฐานสากล และต้อง calibrate เครื่องทุกปี กรณีมีการสูญเสียการได้ยิน จำเป็นต้องได้รับการตรวจวินิจฉัยโดยใช้เครื่องมือพิเศษ เช่น acoustic immittance measurement (tympanometry), Auditory Brainstem Response (ABR) และต้องได้รับการวินิจฉัยจาก โสต ศอ นาสิกแพทย์

๓. กรณีผู้ป่วยแกล้งทำเป็นไม่ได้ยิน (malingering) เช่น ต้องการใบรับรองเพื่อยกเว้นการเกณฑ์ ทหาร หรือผู้ป่วย คดีฟ้องร้อง ต้องได้รับการตรวจแบบมาตรฐาน และสรุปผล โดยโสต ศอ นาสิกแพทย์

เด็กเล็ก

๑. ใช้เครื่องตรวจเสียงสะท้อนจากหูชั้นใน (otoacoustic emission) เพื่อคัดกรองการได้ยิน หากการตรวจคัดกรองไม่ผ่าน จำเป็นต้องได้รับการตรวจแบบวินิจฉัยด้วยเครื่องมือพิเศษ เช่น Acoustic immittance measurement (Tympanometry), Auditory Brainstem Response (ABR), Auditory Steady State Response (ASSR)

๒. กรณีมีพยาธิสภาพในหูชั้นกลาง ต้องได้รับการดูแล/ติดตามการรักษาจาก โสต ศอ นาสิกแพทย์/กุมารแพทย์ กรณีตรวจพบการสูญเสียการได้ยิน

๓. เด็กอายุต่ำกว่า ๑๘ เดือน ควรได้รับการพิจารณาเกี่ยวกับ Auditory maturation และได้รับการยืนยันผลตรวจมากกว่า ๑ ครั้ง

๔. การวินิจฉัยความผิดปกติของการได้ยินในเด็ก ควรได้รับการตรวจโดยใช้เครื่องมือพิเศษ เช่น Visual reinforcement audiometry, conventional play audiometry โดยนำสิ่งที่ได้จากการตรวจ มาประมวลผลร่วมกัน และต้องได้รับการวินิจฉัยจาก โสต ศอ นาสิกแพทย์ เพื่อพิจารณาให้การรักษา

แนวทางการประเมินความพิการเชิงประจักษ์

สภาพความพิการที่สามารถเห็นได้โดยประจักษ์ คือ บุคคลที่ไม่มีหูทั้งสองข้าง การออกเอกสารรับรองความพิการ ในความพิการทางการได้ยิน ไม่สามารถพิจารณาจากรูปถ่ายของผู้ป่วย

แนวทางการรักษาและฟื้นฟูสมรรถภาพ

๑. อุปกรณ์ช่วยการได้ยิน ได้แก่

๑.๑ เครื่องช่วยฟัง (Hearing aid)

๑.๒ ประสาทหูเทียม (Cochlear implant) ในกรณีหูตึงรุนแรง หรือหูหนวก (ตั้งแต่ ๘๑ เดซิเบลขึ้นไป) ที่ไม่ได้รับประโยชน์จากเครื่องช่วยฟัง (ผู้ใหญ่เข้าใจคำพูดน้อยกว่าร้อยละ ๕๐ เด็กไม่พัฒนาภาษาและการพูด) ทั้งนี้ ผู้ป่วย/ญาติ/ผู้ปกครอง ต้องรับทราบข้อมูลเบื้องต้นเกี่ยวกับประสาทหูเทียม ประสงค์จะได้รับการผ่าตัดและใช้ชีวิตกับอุปกรณ์

๒. การฟื้นฟูสมรรถภาพคนหูพิการที่ใช้เครื่องช่วยการได้ยิน

การออกเอกสารรับรองความพิการทางการได้ยินโดยแพทย์

๑. ทำการโดย โสต ศอ นาสิกแพทย์ ยกเว้นกรณีไม่มีหูทั้งสองข้าง

๒. การตรวจการได้ยินที่ใช้ประเมิน ต้องเป็นการตรวจการได้ยินตามมาตรฐานวิชาชีพ

๓. กรณีไม่มีใบหู ไม่ถือว่าเป็นความพิการทางการได้ยิน

เอกสารอ้างอิง

World Health Organization (WHO). Grades of hearing impairment.

http://www.who.int/pbd/deafness/hearing_impairment_grades/en/index.html



๔.๒ การตรวจประเมินและวินิจฉัยความพิการทางด้านการสื่อความหมาย*

คำนิยามตามประกาศกระทรวงพัฒนาสังคมและความมั่นคงของมนุษย์

ความพิการทางการสื่อความหมาย หมายถึง การที่บุคคลมีข้อจำกัดในการสื่อสารในชีวิตประจำวัน หรือไม่สามาร่วมมีส่วนร่วมในการมีปฏิสัมพันธ์ทางสังคม ซึ่งเป็นผลมาจากการมีความบกพร่องทางการสื่อความหมาย เช่น ผู้ป่วยโรคหลอดเลือดสมอง ผู้ป่วยเด็กสมองพิการ (Cerebral Palsy) ที่มีปัญหาการพูดแบบ dysarthria ระดับรุนแรง ผู้ป่วยโรคหลอดเลือดสมอง และผู้ป่วยที่ได้รับอุบัติเหตุทางสมองที่มีปัญหาการสื่อสารแบบ aphasia, dysarthria หรือ apraxia และผู้ป่วยกลุ่มที่มีเสื่อม (degenerative change) ของระบบประสาท เช่น ผู้ป่วยโรค Parkinson เป็นต้น

* ดร.ศรีวิมล มโนเชี่ยวพินิจ สมาคมโสตสัมผัสศาสตร์วิทยาและการแก้ไขการพูดแห่งประเทศไทย



หลักเกณฑ์การวินิจฉัยความบกพร่องทางการสื่อความหมาย ครอบคลุม ๓ ลักษณะ ดังนี้

๑. พูดไม่ได้
๒. พูดแล้วผู้อื่นฟังไม่เข้าใจ เช่น พูดไม่ชัด พูดไม่รู้เรื่อง พูดไม่คล่อง พูดแล้วไม่มีเสียง เป็นต้น
๓. ฟังคำพูดผู้อื่นไม่เข้าใจ

แนวทางการซักประวัติ

แบบซักประวัติ (ภาคผนวก ๑)

แนวทางการตรวจร่างกาย

การประเมินโครงสร้างและการทำงานของอวัยวะที่ใช้ในการพูดและการกลืน ได้แก่

- ริมฝีปาก
- ลิ้น
- ฟัน
- ขากรรไกร
- เพดานแข็งและเพดานอ่อน

แนวทางการประเมิน (ภาคผนวก ๒)

การประเมินการทำงานประสานกันของอวัยวะที่ใช้ในการพูดขณะออกเสียงพูดโดยให้ผู้ป่วยออกเสียง ปา ตา กา ซ้ำๆ และออกเสียง ปา ปา ปา ปา ปา ปา ปา ต่อหนึ่งช่วงลมหายใจ และออกเสียง ลา ลา ลา ลา เพื่อดูการทำงานของลิ้น

กรณีผู้ป่วยที่เป็นเป็นโรคที่ทำให้ระบบประสาทมาเลี้ยงกล้ามเนื้อ หรืออวัยวะที่ใช้ในการพูด พิจารณารวหลังจากเป็นมาแล้ว ๑ ปี สามารถทำการประเมินได้โดย

๑. โดยการ ดู /การคลำ อวัยวะที่ใช้ในการพูด/การกลืน เปรียบเทียบกับคนปกติ ถ้าพบว่า ผู้ป่วยมีการผ่าตัด กล่องเสียงแล้วไม่มีกล่องเสียงทำให้พูดแล้วไม่มีเสียงออกมา พูดแล้วเหมือนเสียงกระซิบ ให้ถือว่ามีความพิการด้านการสื่อความหมาย พิจารณาให้อุปกรณ์เครื่องช่วยพูด หรือผู้ป่วยที่ได้รับการผ่าตัดอวัยวะที่เกี่ยวข้องกับการพูดออกไปแบบถาวร ซึ่งไม่สามารถฝึกพูดหรือฟื้นฟูให้มีการสื่อสารได้อย่างปกติ เช่น การตัดลิ้นออกบางส่วนหรือทั้งหมด หรือตัดขากรรไกรบนหรือล่าง

๒. สังเกตการทำงานของอวัยวะ ขณะเคลื่อนไหว สุดช่วงหรือไม่ หรือมีข้อจำกัดในการเคลื่อนไหวอวัยวะทำให้มีผลต่อการพูดไม่ชัด หรือพูดไม่ได้หรือไม่ (ภาคผนวก ๒)

๓. การทดสอบแรงต้านโดยการใช้ไม้กดลิ้นดันลิ้น หรือใช้มือดัน หรือให้ผู้ป่วยเป่าลมออกจากปาก สามารถทำได้หรือไม่

แนวทางการประเมินทักษะภาษาและการพูด

๑. การทดสอบความสามารถทางภาษาและการพูด เป็นการทดสอบแบบคัดกรอง ๖ ด้านได้แก่

- ๑.๑ ด้านการพูดเอง
 - ๑.๒ การเรียกชื่อคำ
 - ๑.๓ การพูดตาม
 - ๑.๔ ด้านการเข้าใจภาษา
 - ๑.๕ ด้านการอ่าน
 - ๑.๖ ด้านการเขียน
- (ภาคผนวก ๒)

หมายเหตุ : ผู้ป่วยอาจมีความบกพร่องของความสามารถทางภาษาและการพูดด้านใดด้านหนึ่ง หรือหลายด้านรวมกัน ทำให้มีความผิดปกติอย่างใดอย่างหนึ่งใน ๓ ลักษณะข้างต้น ถือว่ามีความบกพร่องทางการสื่อความหมาย

๒. การประเมินการพุดรู้เรื่อง (Intelligibility test) โดยวิธีการให้อ่านบทความในผู้ป่วยที่อ่านได้ (ภาคผนวก) ถ้าผู้ป่วยอ่านไม่ได้ประเมินจากการอ่านคำ การพูดตอบคำถามหรือการเล่าเรื่องจากภาพ ถ้าผู้ป่วยอ่านหรือพูดแล้วผู้ฟังฟังไม่รู้เรื่องมากกว่าร้อยละ ๕๐ ถือว่ามีความบกพร่องด้านการพูดแล้ว ผู้อื่นฟังไม่รู้เรื่อง ไม่เข้าใจ

แนวทางการใช้เครื่องมืออุปกรณ์ในการประเมินและตรวจวินิจฉัยความบกพร่อง

ประเมินโดยใช้แบบทดสอบคัดกรองความสามารถทางภาษาและการพูด (ภาคผนวก ๒) หากมีนักแก้ไขการพูดเป็นผู้ประเมิน ควรประเมินโดยใช้แบบทดสอบมาตรฐาน เช่น แบบทดสอบ The Porch Index of Communicative Ability (PICA) (Thai version) แบบทดสอบ Thai Aachen Aphasia Test (THAI AAT) (Thai version) แบบทดสอบ The Thai Adaptation of Western Aphasia Battery Test (WAB) (Thai version) แบบทดสอบโทเคน (Token test) (Thai version) แบบประเมินความชัดเจนของเสียงพูด Intelligibility Speech Assessment หรือแบบทดสอบความชัดเจนของเสียงพูด Articulation Test เป็นต้น

แนวทางการประเมินความพิการเชิงประจักษ์

ไม่สามารถพิจารณาได้จากเกณฑ์ความพิการเชิงประจักษ์ ตามประกาศกรมส่งเสริมและพัฒนาคุณภาพชีวิตคนพิการ

การพิจารณาเพื่อออกเอกสารรับรองความพิการทางสื่อความหมาย ไม่สามารถพิจารณาจากภาพโปสการ์ด หรือรูปถ่ายของผู้ป่วย

หมายเหตุ : การออกเอกสารรับรองความพิการทางด้านการสื่อความออกโดยแพทย์พร้อมหลักฐานการประเมินและ/หรือข้อเสนอแนะจากนักเวชศาสตร์การสื่อความหมาย (นักแก้ไขการพูด) ของโรงพยาบาลรัฐบาล สถานพยาบาลและ/หรือหน่วยงานของรัฐบาล

แนวทางการรักษาและฟื้นฟูสมรรถภาพ

๑. ฝึกการสื่อสารเบื้องต้นเพื่อบอกความต้องการได้
๒. ฝึกการฟังเข้าใจคำพูด การสนทนา
๓. การฝึกกระตุ้นการรับรู้ด้านเวลา สถานที่ และบุคคล
๔. ฝึกการนึกชื่อสิ่งต่าง ๆ ที่ใช้ในชีวิตประจำวัน
๕. การบริหารกล้ามเนื้อของอวัยวะที่ใช้ในการพูด
๖. ฝึกการพัฒนาการทำงานของอวัยวะที่ใช้ในการพูด
๗. การฝึกการหายใจ เพื่อใช้ในการเปล่งเสียงและควบคุมจังหวะในการพูด
๘. การฝึกออกเสียงสระต่างๆ และคำที่ออกเสียงได้ง่าย
๙. การฝึกแก้ไขเสียงพูด พยัญชนะ สระ วรรณยุกต์ ให้ชัดเจนรวมถึงสัทสัมพันธ์ในการพูด
๑๐. การฝึกเขียนให้ง่ายขึ้น
๑๑. การฝึกอ่านให้ง่ายขึ้น
๑๒. การฝึกการสื่อสารทางเลือกอื่น เช่น การใช้ภาพสื่อสาร
๑๓. การฝึกด้านการคิด การจำ ความสามารถในระดับ การสนทนา และบุคลิกภาพในการเข้าสู่สังคม

แนวทางการพิจารณาอุปกรณ์เครื่องช่วยความพิการด้านการสื่อความหมาย

กรณีผู้ป่วยผ่าตัดกล่องเสียงออกทั้งหมด พูดไม่มีเสียงทุกราย พิจารณาให้เครื่องช่วยพูด พร้อมแบตเตอรี่ (Electrolarynx) และกรณีผู้ป่วยยังพูดไม่ได้ แต่เขียนได้ ฟังเข้าใจ พิจารณาให้เครื่องช่วยเป็น Augmentative and Alternative communication (AAC) ให้เหมาะสมกับผู้ป่วยแต่ละราย

แนวทางการส่งต่อ

กรณีพบผู้ป่วยที่มีความพิการด้านสื่อความหมาย สามารถแนะนำส่งต่อผู้ป่วยไปรักษาและฟื้นฟูสมรรถภาพที่โรงพยาบาลต่างๆ ทั่วประเทศ หรือสถานพยาบาลใกล้บ้านที่มีนักเวชศาสตร์การสื่อความหมาย (นักแก้ไขการพูด) อยู่

เอกสารอ้างอิง

- มาตรฐานการประกอบโรคศิลปะสาขาการแก้ไขความผิดปกติของการสื่อความหมาย โดยคณะกรรมการวิชาชีพสาขาการแก้ไขความผิดปกติของการสื่อความหมาย สำนักสถานพยาบาล และการประกอบโรคศิลปะ กรมสนับสนุนบริการสุขภาพ กระทรวงสาธารณสุข
- จรรยาบรรณเกณฑ์มาตรฐานวิชาชีพโสตสัมผัสวิทยาและการแก้ไขการพูด สมาคมโสตสัมผัสวิทยาและการแก้ไขการพูดแห่งประเทศไทย
- www.thaisha.or.th



ภาคผนวก

๑. แบบซักประวัติผู้ป่วยที่มีความบกพร่อง
ทางการสื่อสารความหมาย





แบบซักประวัติผู้ป่วย

วันที่.....

ข้อมูลทั่วไป

ชื่อ/สกุล..... HN.....

เพศ () ชาย () หญิง อายุ.....ปี วัน/เดือน/ปีเกิด

ที่อยู่

หมายเลขโทรศัพท์..... สถานะภาพ..... จำนวนบุตร.....คน

ภาษาที่ใช้ในปัจจุบัน () ภาษาไทยกลาง () ภาษาท้องถิ่น () ใช้ทั้งสองภาษา

() ภาษาแม่

มือที่ถนัดในการ เขียน () มือขวา () มือซ้าย

การศึกษาชั้นสูงสุด

อาชีพและลักษณะงาน

โรคประจำตัว

ประวัติ สูบบุหรี่ () เคย () ไม่เคย

สุรา () ดื่ม () ไม่ดื่ม

วันที่เริ่มป่วย เดือน พ.ศ.

การเจ็บป่วยในปัจจุบัน

ตำแหน่งพยาธิสภาพ

ร่างกายซีกที่เป็นอัมพาต () ซีกซ้าย () ซีกขวา

อาการเจ็บป่วย () รุนแรงมาก () ปานกลาง () เล็กน้อย () หายแล้ว

ลานสายตา () ปกติ () ผิดปกติ

การได้ยิน () ปกติ () สูญเสียการได้ยิน

เคยได้รับการฝึกพูดมาก่อนหรือไม่

ผลของการฝึกพูด () เหมือนเดิม () เปลี่ยนแปลง

การประเมินคัดกรองการพูดรู้เรื่อง

ผู้เก็บข้อมูล

ผู้ให้ข้อมูล



ภาคผนวก



๒. รายละเอียด วิธีการประเมินการคัดกรอง
ทางภาษาและการพูด

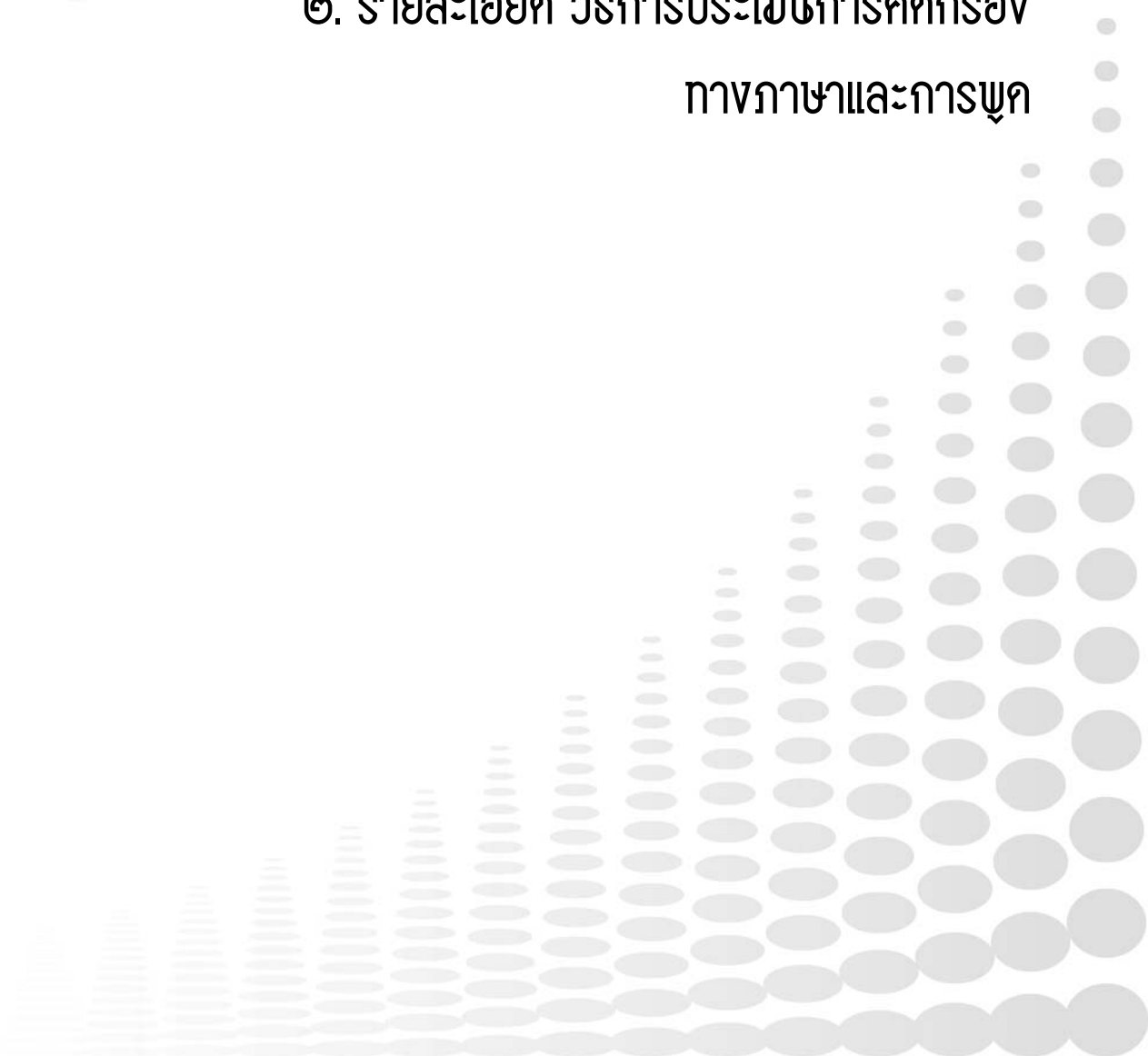



๑. รายละเอียด วิธีการประเมินการคัดกรองทางภาษาและการพูด

๑. การทดสอบด้านการพูดเอง

- สังเกตการพูดคุย เช่น ถามชื่อ นามสกุล อายุ
- การตอบคำถาม ปลาย ปิด เป็นการตอบรับหรือปฏิเสธ เช่น กินข้าวหรือยัง
- การทดสอบคำถาม ปลาย เปิด เช่น ทำงานที่ไหน กินข้าวกับอะไร มากับใคร เป็นต้น
- การพูดแสดงความคิดเห็น เช่น วันนี้ ทำอะไร มาบ้าง บอกมา ๓ อย่าง
- การพูดแสดงความต้องการหรือบอกความรู้สึก
- การบอกเหตุผลง่าย ๆ

ถ้าผู้ป่วยไม่พูดโต้ตอบหรือใช้ท่าทางในการสื่อความหมาย เช่น พยักหน้า ส่ายหน้า หรือพูดแล้วฟังไม่เข้าใจ หรืออาจตอบแต่ไม่ถูกต้องเป็นส่วนใหญ่ ถือว่ามีความบกพร่องด้านการพูดเอง

๒. การเรียก (บอก) ชื่อคำศัพท์

- ให้เรียก (บอก) คำศัพท์ที่ใช้ในชีวิตประจำวัน
- ให้เรียก (บอก) คำศัพท์ สิ่งของ อาหาร เช่น เสื่อ กางเกง รองเท้า น้ำ ข้าว ส้ม ฯลฯ
- ให้เรียก (บอก) คำศัพท์ ที่เป็นชื่อคนในครอบครัว

ถ้าผู้ป่วยใช้เวลาในการคิดนานกว่าปกติ หรือตอบไม่ถูกต้องเป็นส่วนใหญ่ ถือว่ามีความบกพร่องด้านการนึกชื่อคำศัพท์

๓. การพูดตาม

- ให้พูดตามระดับคำหนึ่งพยางค์ เช่น ช้าง งู หู รำ ครู ปลา พระ
- ให้พูดตามระดับคำสองพยางค์ เช่น รองเท้า แก้ว อาน้ำ
- ให้พูดตามระดับวลี เช่น กินไข่ไก่ คนเข็นรถ เด็กโง่เง่า จิ้งจกเกาะจาน เป็นต้น
- ให้พูดตามระดับประโยค เช่น ฉันไปตลาด เด็กชายเลี้ยงลูกหมา หนาววันนี้เราไม่ได้ไปเที่ยวที่ไหน

ถ้าผู้ป่วยพูดตามระดับวลี หรือประโยค สลับกัน หรือพูดไม่ครบ หรือพูดตามระดับคำไม่ได้เลย ถือว่ามีความบกพร่องด้านการพูดตาม

๔. การฟังเข้าใจคำพูด คำสั่ง

การทำตามคำสั่ง ๑ ขั้นตอน เช่น หลับตา ยกมือขึ้น ให้ชี้ อวัยวะ บนใบหน้า เช่น ชี้ตา

การทำตามคำสั่ง ๒ ขั้นตอน เช่น ให้ชี้หน้าตาและประตู ตามลำดับ

การทำตามคำสั่ง ๓ ขั้นตอน เรียงลำดับ เช่น ให้ ชี้ โต๊ะ แก้ว และประตูตามลำดับ หรือให้เลือกหยิบปากกา มาใส่ในมือขวาของฉัน

ถ้าผู้ป่วยทำตามคำสั่ง ๒ ขั้นตอนไม่ได้ หรือถ้าทำตามคำสั่ง ๓ ขั้นตอนได้แต่ไม่ถูกขั้นตอน ถือว่ามีความบกพร่องด้านการฟังเข้าใจคำพูด

๕. การอ่าน

- ให้จับคู่คำศัพท์กับภาพ
- ให้อ่านแล้วทำตามคำสั่ง หรืออ่านเรื่องแล้วตอบคำถาม เพื่อดูว่า อ่านเข้าใจ/อ่านไม่เข้าใจ
- ถ้าผู้ป่วยไม่สามารถอ่านได้ (อ่านออกเสียงหรืออ่านในใจ) ถือว่ามีความบกพร่องด้านการอ่าน

๖. การเขียน

- ให้เขียนชื่อ ที่อยู่
- ให้เขียนบรรยายภาพเป็นประโยค
- สังเกตโดยให้เขียนเองถ้าทำไม่ได้ให้ เขียนตามสั่ง หรือถ้าไม่ได้ก็ให้เขียนตามแบบทำได้ หรือไม่ได้
- ถ้าผู้ป่วยเขียนไม่ได้ระดับใดระดับหนึ่ง (ใช้มือข้างที่ตีหรือข้างที่ถนัดเขียน) ถือว่ามีความบกพร่องด้านการเขียน

*หมายเหตุ : ข้อ ๕ และข้อ ๖ จะประเมินต่อเมื่อผู้ป่วยอ่านออกและเขียนได้มาก่อนป่วย

๒. รายละเอียดวิธีการประเมิน การทำงานของอวัยวะที่ใช้ในการพูด ขณะเคลื่อนไหว

- ให้อ้าปากแล้ว ปิดปาก (อาจให้ออกเสียง อา ร่วมด้วย)
- ให้ห่อปาก ยิงฟัน (อาจให้ออกเสียง อุ และอี ร่วมด้วย)
- ขยับลิ้นแตะมุมปาก ซ้าย-ขวา
- ยกปลายลิ้น ขึ้นแตะปุ่มเหงือกหลังฟันบน
- แลบลิ้น เข้า ออก เร็วๆ
- แลบลิ้น ให้ยาวที่สุด
- ถ้าผู้ป่วยไม่สามารถทำได้ หรือทำได้แต่ไม่สุดช่วง หรือเคลื่อนไหวช้ากว่าปกติ ทำให้มีผลต่อการพูดไม่ชัดเจน

ถือว่ามีความบกพร่องในการทำหน้าที่ของอวัยวะที่ใช้ในการพูด/และ/หรือการกลืน ทำให้มีความผิดปกติ กล่าวคือ พูดแล้วผู้อื่นฟังไม่เข้าใจมากกว่าร้อยละ ๕๐

๓. การประเมินทักษะเชิงของเสียงพูด

แบบทดสอบความชัดเจนของเสียงพูด (Articulation Test) โดยให้อ่านบทความ ดังต่อไปนี้

ฝนฟ้ามีวิ้วแว่วว่าจะตก ยายฉิมชวนหนูแจ้วแจ้วเรือไปหากำนันแฉ่งที่บางบ่อ หนูแจ้วพอกหน้าปะแป้งด้วยดินสอพองดูงามดี พอถึงที่ฝูงหมาติดตามต้อนหน้าต้อนหลัง ป้าเยื่อนเอะอะเอ็ดตะโรแล้วยิ้มเบิกบาน เจ้าแก้วหลานรักริ่มาทักทายผู้ใหญ่พูดคุยหัวเราะขบขัน สองคนซุกซนเล่นซ่อนหา หนูแจ้วตกต้นไม้ร้องไห้แง แยายฉิมว่าแย้จับกันกบยังไม่ฟัง

หรืออาจใช้แบบทดสอบความชัดเจนมาตรฐานอื่นๆ ที่ครอบคลุมครบเสียงภาษาไทยทุกเสียง ที่หน่วยงานที่ทำการประเมิน/นักเวชศาสตร์การสื่อความหมาย (นักแก้ไขการพูด) ใช้ในงานบริการประจำ เช่น แบบทดสอบความชัดเจนของเสียงพูดระดับคำที่เป็นรูปภาพสำหรับเด็ก หรือผู้ที่ไม่ได้เรียนหนังสือ หรืออ่านไม่ได้

๔. การประเมินการพูดรู้เรื่อง

แบบประเมินความชัดเจนของเสียงพูด (Intelligibility Speech Assessment) โดยให้อ่านคำ ๓๖ คำ ดังต่อไปนี้

ปวดหัว	น้ำตก	ฟุตบอล	รถไฟ	พุทรา	น่ารัก
ยศศักดิ์	ดอกไม้	เด็กชาย	เอาใจ	รถยนต์	นกยูง
เล็กน้อย	ซอสน้อย	จอดป้าย	พี่น้อง	นกเขา	ยูแหยม
ฝนตก	ชกมวย	วุ่นวาย	นักเรียน	พระพุทธรูป	ปกครอง
เสื้อผ้า	งานบ้าน	เคราะห์ร้าย	มดแดง	พ่อแม่	พัดลม
นกแก้ว	มะม่วง	กระต่าย	เท่ากัน	ไฟฟ้า	ม้านั่ง

หรืออาจใช้แบบทดสอบความชัดเจนมาตรฐานอื่น ๆ ที่หน่วยงานที่ทำการประเมิน/นักเวชศาสตร์การสื่อสารความหมาย (นักแก้ไขการพูด) ใช้ในงานบริการประจำ

๕. การทดสอบ Apraxia of speech

๕.๑ ให้ผู้ป่วยทำตามคำสั่งต่อไปนี้

๑. แลบลิ้นออกมา
๒. เป่าลม
๓. อ้าปากกว้าง
๔. กระเดาะลิ้น
๕. ทำปากจู๋
๖. ทำแก้มป่อง
๗. ยิงฟัน
๘. เม้มปาก
๙. แกว่งลิ้นไปมาซ้าย-ขวา
๑๐. เลียริมฝีปากให้ทั่ว

*สังเกตว่าผู้ป่วยสามารถทำได้ทันที ต้องทวนคำสั่ง หรือต้องเลียนแบบ หรือไม่สามารถทำได้

๕.๒ ให้ผู้ป่วยพูดคำ วลี และประโยค เหล่านี้ตาม:

สถาปัตยกรรม คมนาคม ทศนียภาพ ปีทมาวดี พิจารณา

ยา	ยาสีฟัน	ยาสีฟันสมุนไพร
แม่	แม่น้ำ	แม่น้ำเจ้าพระยา
นา	นาฬิกา	นาฬิกาข้อมือ
ถั่ว	ถั่วแครง	ถั่วแครงจี๊ด
โรง	โรงละคร	โรงละครแห่งชาติ

ปลาตายบ่อน้ำแห้ง

เขาจะตื่นรันทันตันไปถึงไหน

ศรีสัชชนาลัยเป็นเมืองเก่าแต่โบราณ

อิสราเอลเป็นประเทศอุตสาหกรรม

รถไฟเป็นรัฐวิสาหกิจ

*สังเกตว่าผู้ป่วย พูดตามได้ถูกต้อง แก้ไขการพูดเองเมื่อพูดผิด พยายามพูดแต่ไม่มีเสียง ออกเสียงผิด โดยไม่ตระหนักเสียงที่ออกผิด หรือไม่มีการตอบสนองเลย

สรุป การประเมินทั้ง ๒ รายการนี้ หากผู้ป่วยทำได้น้อยกว่าร้อยละ ๕๐ ถือว่ามีความบกพร่องทางการพูดชนิด Apraxia



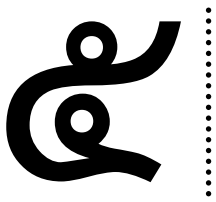

การตรวจประเมินและวิจัยความพิการ ทางการเคลื่อนไหวหรือทางร่างกาย*

คำนิยามตามประกาศกระทรวงการพิชชาสังคมและความมั่นคงของมนุษย์

๑. ความพิการทางการเคลื่อนไหว หมายถึง การที่บุคคลมีข้อจำกัดในการปฏิบัติกิจกรรมในชีวิตประจำวันหรือการเข้าไปมีส่วนร่วมในกิจกรรมทางสังคม ซึ่งเป็นผลมาจากการมีความบกพร่อง หรือการสูญเสียความสามารถของอวัยวะในการเคลื่อนไหว ได้แก่ มือ เท้า แขน ขา อาจมาจากสาเหตุ อัมพาต แขนขาอ่อนแรง แขนขาขาด หรือภาวะเจ็บป่วยเรื้อรังจนมีผลกระทบต่อการทำงาน มือ เท้า แขน ขา

๒. ความพิการทางร่างกาย หมายถึง การที่บุคคลมีข้อจำกัดในการปฏิบัติกิจกรรมในชีวิตประจำวัน หรือการเข้าไปมีส่วนร่วมในกิจกรรมทางสังคม ซึ่งเป็นผลมาจากการมีความบกพร่องหรือความผิดปกติของศีรษะ ใบหน้า ลำตัว และภาพลักษณ์ภายนอกของร่างกายที่เห็นได้อย่างชัดเจน

หลักเกณฑ์การวิจัยความบกพร่องทางการเคลื่อนไหว ครอบคลุม กังท้อไปนี้

๑. แขนหรือขาอ่อนแรง หรือมีการเคลื่อนไหวที่ผิดปกติ จากสาเหตุต่าง ๆ เช่น อัมพาตจากโรคหลอดเลือดสมอง อุบัติเหตุทางสมอง อุบัติเหตุไขสันหลัง มะเร็ง โรคติดเชื้อที่สมองหรือไขสันหลัง ภาวะผิดปกติทางสมองหรือไขสันหลัง ตั้งแต่กำเนิด

๒. แขนขาขาดจากสาเหตุต่าง ๆ เช่น เบาหวาน อุบัติเหตุ มะเร็ง แขนขาขาดหายตั้งแต่กำเนิด

๓. โรคข้อ หรือกลุ่มอาการปวด เช่น รูมาตอยด์ ข้อเข่าเสื่อม

๔. ภาวะเจ็บป่วยเรื้อรัง เหนื่อยง่าย จนมีผลกระทบต่อการปฏิบัติกิจกรรมในชีวิตประจำวัน เช่น โรคหัวใจ โรคไตวาย โรคปอด

หลักเกณฑ์การวิจัยความบกพร่องทางร่างกาย ครอบคลุมลักษณะ กังท้อไปนี้

ภาพลักษณ์ภายนอกร่างกายที่เห็นชัดเจน จนมีผลกระทบต่อการปฏิบัติกิจวัตรประจำวันหรือเข้าไปมีส่วนร่วมทางสังคม เช่น

* พญ.ดารณี สุวพันธ์ / พญ.ยิ่งสุมาลย์ เจาะจิตต์ ศูนย์สิรินธรเพื่อการฟื้นฟูสมรรถภาพทางการแพทย์แห่งชาติ กรมการแพทย์ กระทรวงสาธารณสุข

รศ.พญ.กมลทิพย์ หาญผดุงกิจ คณะแพทยศาสตร์ มหาวิทยาลัยมหิดล

๑. **คนแคระ** รูปร่างเตี้ยเล็ก ลำตัวและความยาว แขนขาไม่ได้สัดส่วน (Disproportional Achondroplasia) รูปร่างอ้วนกลม เนื่องจากมีไขมันสะสมบริเวณลำตัวมาก น้ำตาลในเลือดต่ำ ถ้าเป็นเด็กชายมักมีอวัยวะเพศเล็กไม่สมวัย การขาดโกรทฮอร์โมน (growth hormone) ไม่มีผลกระทบต่อระดับสติปัญญาของเด็ก (แต่ก็มีปัญหาด้านจิตใจ) เรียกภาวะนี้ว่าการเตี้ยแคระ หรือ Achondroplasia (กรณีนี้ต้องมีการตรวจประเมินว่า ไม่สามารถจะทำการรักษาได้แล้ว หรือภายหลังสิ้นสุดการรักษา)

๒. **หลังคด** หรือผิดรูปอย่างรุนแรงที่เห็นเด่นชัด เมื่อดูด้วยตาเปล่า มีผลกระทบต่อภาพลักษณ์ภายนอกอย่างรุนแรง (กรณีนี้ต้องมีการตรวจประเมินว่าไม่สามารถจะทำการรักษาโดยการผ่าตัดได้แล้ว หรือภายหลังสิ้นสุดการรักษา หรือผ่าตัดแล้วยังมีหลังคดมาก หรือผู้ป่วยไม่ยินยอมผ่าตัด)

๓. **ใบหน้า หรือศีรษะที่ผิดรูป** เช่น

- หู ตา จมูก ปาก ที่ผิดรูป ผิดตำแหน่ง ผิดขนาด อาจจากสาเหตุอุบัติเหตุ ไฟไหม้ หรือโดนสารเคมี เช่น น้ำกรด
- ปากแหว่งเพดานโหว่รุนแรง แม้ผ่าตัดแก้ไขความพิการแล้วก็ยังไม่ปกติ
- ไม่มีใบหู แม้เพียงข้างเดียว

๔. **โรคผิวหนังที่เห็นเด่นชัดและรักษาไม่หาย และมีรอยโรคให้เห็นได้ตลอดเวลา** เช่น โรคท้าวแสนปม (Neurofibromatosis) เด็กดักแด้ (Lamellar Ichthyosis) คนเผือก (Albanism) ที่รุนแรง ต่างชาวที่เป็นบนใบหน้าที่เป็นเกินร้อยละ ๕๐ ของใบหน้า

แนวทางการตรวจและประเมินความพิการ

๑. ตรวจร่างกายจากภาพลักษณ์ภายนอก รูปร่าง ใบหน้า ศีรษะ ลำตัว
๒. ตรวจกำลังกล้ามเนื้อ ในกรณีที่มีกล้ามเนื้ออ่อนแรง
๓. ตรวจการเคลื่อนไหวของ มือ แขน ขา เท้า โดยมีการประเมินการทำงานของมือ เท้า แขน ขา ในการทำกิจกรรมหลักในชีวิตประจำวัน (Activities Daily Living : ADL) ดังรายละเอียดต่อไปนี้

๑. **การรับประทานอาหาร** (ประเมินข้างที่ขาด หรืออ่อนแรง โดยไม่มีเครื่องช่วยพยุงหรือคนช่วยใด ๆ)

วิธีการประเมิน

ให้ใช้มือหรือแขนข้างที่ผิดปกติ โดยให้ผู้ป่วยใช้มือจับแก้วน้ำที่มีน้ำอยู่ ๒ ใน ๓ ของแก้ว (แก้วธรรมดาไม่มีหู ยกแก้วขึ้นเพื่อจะดื่ม ถ้าไม่สามารถยกได้ หรือยกแล้วแก้วตก หรือยกแล้วมือสั่นน้ำหกเรี่ยราด ไม่สามารถตักน้ำจากแก้วได้ ถือว่าไม่ผ่าน สามารถประเมินว่าเป็นคนพิการได้ ในกรณีนี้ถ้าแขนหรือมือขาดหาย ก็ให้ถือว่าเป็นคนพิการได้เลย

๒. **การเดิน** (ประเมินขาข้างที่ขาด หรืออ่อนแรง โดยไม่มีเครื่องพยุง หรือคนช่วยใด ๆ)

วิธีการประเมิน โดยถ้าผู้ป่วยไม่สามารถทำได้เพียง ๑ ข้อก็พิจารณาได้ว่าเป็นคนพิการ

๒.๑ เดินไม่ได้

๒.๒ ยืนไม่ได้

๒.๓ เดินบนพื้นราบได้ไม่ถึง ๑๐ ก้าว หรือเดินได้ในระยะสั้นไม่เกิน ๑๐ เมตร แล้วมีอาการเหนื่อยหอบมาก ไม่มีแรงที่จะเดินต่อไป ต้องนั่งรถเข็นอยู่ตลอดเวลา

๒.๔ เดินได้แต่ทรงตัวไม่ดี เช่น ล้มบ่อย เดินก้าวสั้น ๆ และสั้น เดินแล้วเกร็งมาก เดินไม่มั่นคง

๒.๕ เดินแล้วตัวโยกไปมา เนื่องจากขาสั้นมากกว่า ๕ เซนติเมตร

๒.๖ เดินแล้วปลายเท้าตก หรือข้อเท้ามีข้อยึดติดมากในท่าเขย่ง

รูปตัวอย่างคนพิการทางการเคลื่อนไหว



รูปที่ ๑๕ ขาลีบสองข้างเดินเองไม่ได้
ต้องมีไม้ค้ำยันช่วย



รูปที่ ๑๗ ข้อเท้าและเท้าผิดรูปมาก



รูปที่ ๑๖ เป็นอัมพาตนอนติดเตียง เดินเองไม่ได้



รูปที่ ๑๘ มือผิดรูป

รูปที่ ๑๙ ตัวอย่างคนพิการทางร่างกาย

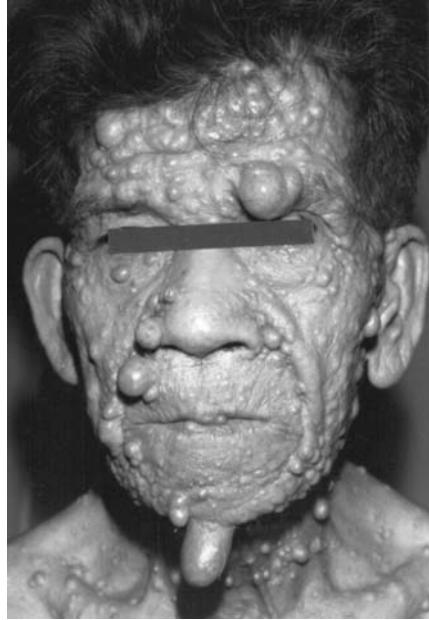



รูปที่ ๒๐ คนหลังค่อม

หลักการในการวินิจฉัยเพื่อลงความเห็นว่ามีความบกพร่องหรือความพิการทางการเคลื่อนไหว ประกอบด้วย

๑. กรณีแขนขาขาด ให้วินิจฉัยได้ทันที

๒. กรณีอ่อนแรงของแขนหรือขา จากโรคหลอดเลือดสมอง โรคของสมอง อุบัติเหตุทางสมอง หรือไขสันหลัง หรือโรคทางระบบประสาท ทั้งหมดต้องได้รับการรักษาและฟื้นฟูอย่างต่อเนื่องอย่างน้อย ๓ เดือน หรืออยู่ในดุลยพินิจของแพทย์ผู้รักษาและฟื้นฟู

๓. กรณีอ่อนแรงของแขนหรือขาจากโรคเรื้อรังอื่น ๆ เช่น หัวใจล้มเหลว ไตวาย COPD ให้ทำการรักษา โรคนั้น ๆ อย่างต่อเนื่องแล้วอย่างน้อย ๖ เดือน และให้แพทย์ผู้รักษาเป็นผู้ประเมิน และออกเอกสารรับรองให้

๔. กรณีปวดหลัง เช่น จากโรคหมอนรองกระดูกเคลื่อนทับเส้นประสาท ภายหลังจากการรักษาอย่างต่อเนื่องแล้วอย่างน้อย ๖ เดือน ยังคงมีอาการปลายเท้าตก ปวดมากจนเดินไม่ได้ เดินได้ไม่ถึง ๑๐ ก้าว เพราะปวดหรืออ่อนแรง ต้องนั่งรถเข็นอยู่ตลอดเวลา หรือต้องใช้เครื่องช่วยเดิน

๕. กรณีข้อเข่าเสื่อม ภายหลังจากรักษาและฟื้นฟูสมรรถภาพอย่างต่อเนื่องเป็นเวลา ๖ เดือนแล้ว ยังคงมีเข่าโก่งมาก เวลาเดินตัวจะเอียงไปมา เดินแล้วยังปวดเข่ามาก เดินได้ไม่ถึง ๑๐ ก้าว ต้องนั่งรถเข็นอยู่ตลอดเวลาหรือต้องใช้เครื่องช่วยเดิน ให้แพทย์ผู้รักษาและฟื้นฟูเป็นผู้ประเมิน และออกเอกสารรับรองให้

๖. กรณีปลายเท้าเข็งมากกว่าอีกข้างหนึ่ง ซึ่งอาจจะเป็นแต่กำเนิดหรือภายหลัง จะต้องสั้น มากกว่า ๕ เซนติเมตร เมื่อเทียบกับข้างที่ปกติ สามารถวินิจฉัยได้ทันที

หมายเหตุ :

- ความพิการทั้งหมดจะต้องเป็นความพิการที่ถาวร หรือในกรณีที่ยังไม่สิ้นสุด การรักษาให้อยู่ภายใต้ดุลยพินิจของแพทย์
- กรณีหลังโง่งหรือคด จะประเมินเมื่อได้รับการรักษาและฟื้นฟูอย่างต่อเนื่องอย่างน้อย ๖ เดือนแล้ว ยังคงมีอาการหลังโง่งหรือคด หรือค่อมมาก ทำให้เกิดอาการปวด เมื่อย ทรงตัวไม่ดี หายใจไม่สะดวก การประเมินอาจเป็นไปได้ทั้งความพิการทางการเคลื่อนไหวหรือทางร่างกาย
- ต่างขาว ตามร่างกาย ไม่ประเมินว่าเป็นคนพิการตามกฎหมาย ยกเว้นเห็นได้ชัดเจนมากกว่าร้อยละ ๕๐ ที่ใบหน้า
- กล้ามเนื้อ ใบหน้าเป็นอัมพาตครึ่งซีก ไม่พิการตามกฎหมายนี้
- การถ่ายภาพเพื่อประกอบการวินิจฉัย เพื่อออกเอกสารรับรองความพิการให้อยู่ภายใต้ดุลยพินิจของแพทย์ผู้นั้น เป็นผู้ตัดสินใจ เช่น ในกรณีเจ้าหน้าที่ของโรงพยาบาลเป็นผู้ไปเยี่ยมผู้ป่วยที่บ้าน และถ่ายภาพด้วยตนเอง เป็นต้น

แนวทางการส่งต่อเพื่อประเมินซ้ำต่อไป

การประเมินความพิการทางการเคลื่อนไหวหรือทางร่างกายสามารถประเมินได้ง่ายโดยแพทย์เวชปฏิบัติทั่วไป ในสถานพยาบาลสามารถประเมินได้ ในกรณีโรคเรื้อรังหรือการผิดปกติที่ไม่ชัดเจน สามารถส่งต่อให้แพทย์เฉพาะทางด้านที่เกี่ยวข้อง เช่น แพทย์เวชศาสตร์ฟื้นฟู แพทย์ศัลยกรรมกระดูก อายุรแพทย์ เป็นต้น

การส่งต่อมีจุดประสงค์เพื่อให้คนพิการได้รับการรักษาและฟื้นฟู รวมทั้งรับอุปกรณ์เครื่องช่วยคนพิการ เนื่องจากความพิการบางกรณีสามารถรักษาและฟื้นฟูจนกลับมาปกติ ในกรณีนี้เมื่อประเมินแล้วไม่พบว่า มีความบกพร่อง หรือความผิดปกติอีก สามารถยกเลิกการมีบัตรประจำตัวคนพิการไม่เป็นคนพิการต่อไป ซึ่งการยกเลิกบัตรประจำตัวคนพิการนี้ อยู่ในความรับผิดชอบของกระทรวงพัฒนาสังคมและความมั่นคงของมนุษย์

กรณีตัวอย่างและข้อควรพิจารณาเป็นกรณีพิเศษ

ในรายที่วินิจฉัยยากหรือไม่แน่ใจให้ส่งต่อผู้เชี่ยวชาญเพื่อพิจารณาต่อไป เช่น คนที่มีบางส่วนของอวัยวะขาดหรือหายไป แต่ไม่ได้มีผลกระทบต่อประกอบกิจวัตรประจำวัน หรือการเข้าสังคม ตัวอย่างดังรูป



รูปที่ ๒๑ นิ้วมือขาดหรือหายไป

แนวทางการประเมินความพิการเชิงประจักษ์

การประเมินความพิการเชิงประจักษ์ หมายถึง ความพิการทางกายที่เห็นชัด นายทะเบียนจะพิจารณาออกบัตรประจำตัวคนพิการได้โดยไม่ต้องผ่านการประเมินจากผู้ประกอบวิชาชีพเวชกรรม ซึ่งความพิการทางการเคลื่อนไหว ดังแสดงในภาพ คือ แขนขาดตั้งแต่ข้อมือขึ้นมา หรือขาขาดตั้งแต่ข้อเท้าขึ้นมาข้างเดียวหรือหลายข้าง



รูปที่ ๒๒ แขนขาดระดับข้อมือ



รูปที่ ๒๓ ขาขาดระดับข้อเท้า



รูปที่ ๒๔ ขาขาดระดับใต้เข่า



รูปที่ ๒๕ แขนขาดระดับหัวไหล่

คำถามที่พบบ่อย

ถาม ๑. กรณีผู้รับการประเมินเป็นผู้ป่วยโรคเรื้อรัง เช่น หอบหืด, ลมชัก, ไตวาย, หัวใจวาย ในการประเมินความพิการ จะประเมินอย่างไร

ตอบ ในการประเมินความพิการจากสาเหตุโรคเรื้อรังต่าง ๆ ต้องพิจารณาว่า โรคเรื้อรังเหล่านี้มีผลต่อ ความพิการประเภทใด โดยทั่วไปแล้วก็จะอยู่ที่กลุ่มพิการทางการเคลื่อนไหว เราก็ต้องมาพิจารณาว่า การรักษาและฟื้นฟูนั้น มีหนทางแก้ไข ได้มากที่สุดแล้วหรือยัง โดยทั่วไปใช้เวลา ๖ เดือน เพื่อจะเข้าสู่ประเด็นว่าเป็นความพิการถาวร แล้วใช้เกณฑ์ประเมินของความพิการทางการเคลื่อนไหว เช่น ความสามารถประกอบ กิจวัตรประจำวัน การเดิน

ถาม ๒. ผู้ป่วยปากแหว่งเพดานโหว่ (Cleft lip cleft palate) ภายหลังผ่าตัด ยังมี scar ไม่ยอมเข้าสู่สังคม สามารถจดทะเบียนคนพิการได้หรือไม่

ตอบ ในประเด็นเข้าสู่สังคมของคนพิการทางร่างกายที่เห็นเด่นชัด จะพิจารณาเรื่องของการประกอบอาชีพ, การศึกษา ในประเด็นนี้ จึงละเอียดอ่อนมาก ควรส่งให้สำนักงานพัฒนาสังคมและความมั่นคงของมนุษย์จังหวัด เป็นผู้ตัดสินใจ แต่ทางการแพทย์อาจให้ประเด็นด้านสังคมเท่าที่จะหาได้ และบันทึกลงในเอกสารรับรอง ความพิการ

ถาม ๓. กรณีผู้ป่วยนิ้วขาด ตามหลักการวินิจฉัย นิ้วใดขาด จึงถือว่ามีความพิการ

ตอบ ในหลักการประเมินตามพระราชบัญญัติส่งเสริมและพัฒนาคุณภาพชีวิตคนพิการ พ.ศ. ๒๕๕๐ ใช้การประเมิน โดยดูจากประกอบกิจวัตรประจำวัน ถ้าเป็นนิ้วมือ ก็จะใช้กิจกรรม การยกแก้วน้ำขึ้นดื่ม หรือจับช้อนรับประทานอาหาร โดยประเมินข้างที่ขาด

ถาม ๔. ผู้ป่วย Cerebellar ataxia power grade ๕ แต่เดินไม่ได้ ถือว่าเป็นคนพิการหรือไม่

ตอบ ต้องเป็นการรักษาและฟื้นฟูมาแล้วอย่างต่อเนื่องอย่างน้อย ๖ เดือน แล้วผู้ป่วยไม่ดีขึ้น ยังเดินไม่ได้ถึงแม้จะมี กำลังกล้ามเนื้อดี ก็ต้องวิเคราะห์โดยละเอียดว่า เดินไม่ได้จากภาวะอะไร เช่น เกร็ง สั่น Unstable ก็จะเข้าประเด็นของความพิการทางการเคลื่อนไหว สรุปได้ว่า พิจารณา

ถาม ๕. ความผิดปกติทางการเคลื่อนไหวในกลุ่มผู้ป่วยโรคเรื้อรัง เช่น COPD, หัวใจ, ไต ถ้าเป็น deconditioning นอนติดเตียง ถือว่ามีคนพิการหรือไม่

ตอบ ในกรณีโรคเรื้อรังที่เป็นมานานอย่างน้อยต้องมีการรักษาและ ฟื้นฟูอย่างน้อย ๖ เดือน และหากยังไม่สามารถ ลุกเดินได้ ต้องนอนบนเตียง หรือต้องนั่งรถเข็น ในกลุ่มนี้ก็สามารถลงความเห็นว่าเป็นความผิดปกติทางการเคลื่อนไหวได้

กาย ๖. คนไข้กระดูกต้นขาหัก หลังผ่าตัดมี Limb length discrepancy เดินแล้วมี lateral trunk bending แต่ไม่มี weakness เดิน clear floor ได้ จะจดทะเบียนคนพิการได้หรือไม่

ตอบ ในรายนี้ควรจะปรึกษาแพทย์ศัลยกรรมกระดูกว่าจะสามารถผ่าตัดแก้ไขปัญหาของขาที่สั้นได้หรือไม่ ถ้าไม่สามารถรักษาได้ และวัดดูความยาวขาที่สั้นกว่าขาปกติเกิน ๕ เซนติเมตร ก็จะถือว่าเป็นคนพิการได้

กาย ๗. คนไข้ที่รูปร่างเตี้ย ส่วนสูงประมาณ ๑๒๐-๑๓๐ เซนติเมตร จะถือว่าเป็นคนพิการทางร่างกายหรือไม่

ตอบ ต้องดูลักษณะรูปร่างว่า สมส่วน ระหว่างลำตัว ศีรษะ ulyangค์ แขนขา ถ้าได้สัดส่วนปกติ ก็ไม่ถือว่าเป็นคนพิการ ตรงกันข้ามในกรณีรูปร่าง หน้าตา แขนขา ไม่ได้สัดส่วน พวกนี้มักมีแขนขาที่สั้น ศีรษะจะค่อนข้างใหญ่ ลำตัวสั้น ก็จะเข้าข่ายของพิการทางร่างกาย

กาย ๘. เด็กดกแดด (lamellar Ichthyosis) จะถือว่าเป็นคนพิการทางร่างกายได้หรือไม่

ตอบ เด็กดกแดด ต้องผ่านกระบวนการรักษาก่อน ถ้ารักษาแล้วยังคงมี Lesion หลงเหลืออยู่มาก มองเห็นเด่นชัด ก็สามารถจดทะเบียนคนพิการทางร่างกายได้





การตรวจประเมินและวินิจฉัยความพิการทางจิตใจหรือพฤติกรรม*

ความหมายและคำนิยาม ตามระบุในประกาศกระทรวง พชช. และความเข้มงวดของบัญชี

ความพิการทางจิตใจหรือพฤติกรรม หมายถึง การที่บุคคลมีข้อจำกัดในการปฏิบัติกิจกรรมในชีวิตประจำวัน หรือการเข้าไปมีส่วนร่วมในกิจกรรมทางสังคม ซึ่งเป็นผลมาจากความบกพร่องหรือผิดปกติทางจิตใจหรือสมองในส่วนของการรับรู้ อารมณ์ หรือความคิด

ความพิการประเภทนี้ จึงหมายถึง กลุ่มโรคทางจิตเวชตามหลักเกณฑ์การวินิจฉัยในระบบ ICD-๑๐ (The International Statistical Classification of Diseases and Related Health Problems ๑๐th Revision) ทั้งนี้โรคจิตเวชนั้นต้องไม่ใช่อาการระยะเฉียบพลันในระบบ ICD-๑๐

ในกรณีของโรคสมาธิสั้น (Attention Deficit Hyperactivity Disorder) ซึ่งถือว่าเป็นความบกพร่องในการทำงานของสมอง จนส่งผลต่อการควบคุมพฤติกรรม และการมีสมาธิ แต่เนื่องจากไม่รุนแรงจนส่งผลให้มีข้อจำกัดในการปฏิบัติกิจกรรมในชีวิตประจำวันหรือการเข้าไปมีส่วนร่วมในกิจกรรมทางสังคม จึงยังไม่จัดเป็นคนพิการ

แนวทางการซักประวัติ

ควรซักประวัติความผิดปกติทางด้านจิตใจ อารมณ์ พฤติกรรม ความคิด และการรับรู้ โดยละเอียด ร่วมกับประวัติการเจ็บป่วยทางร่างกาย หรือทางจิตเวช ประวัติการใช้สารเสพติด ประวัติส่วนตัว ประวัติครอบครัว ประวัติทางสังคม ฯลฯ ว่าเริ่มมีอาการหรือลักษณะความเจ็บป่วยตั้งแต่เมื่อไร ที่ส่งผลกระทบต่อการใช้ชีวิตประจำวัน การเรียนหนังสือ การทำงานหรือการเข้าสังคม รวมทั้งการแสดงให้เห็นว่าถึงแม้บุคคลนั้นจะได้รับการดูแลรักษาอย่างเหมาะสมแล้ว ก็ยังมีผลทำให้สูญเสียสมรรถภาพ ส่งผลกระทบต่อ การดำเนินกิจกรรมชีวิตประจำวัน และการทำหน้าที่ในด้านต่าง ๆ

แนวทางการตรวจร่างกายและตรวจสภาพจิต

การตรวจร่างกายทั่วไป เพื่อให้การดูแลรักษาเป็นลักษณะองค์รวม และในบางครั้งจำเป็นต้องมีการตรวจละเอียดในบางระบบ เช่น ระบบประสาท ระบบต่อมไร้ท่อ ฯลฯ ทั้งนี้เนื่องจากโรคทางกายจำนวนมากอาจมีอาการ และอาการแสดงคล้ายโรคทางจิตเวช เช่น Hyperthyroid, Herpes encephalitis, Wilson's disease, multiple sclerosis เป็นต้น

การตรวจสภาพจิต (Mental Status Examination) เป็นการตรวจสภาพจิตในปัจจุบัน เพื่อหาข้อมูลอาการและอาการแสดงทางจิตที่สำคัญในการประกอบการวินิจฉัยโรคทางจิตเวช เช่น อาการประสาทหลอน หูแว่ว อาการหลงผิด หวาดระแวง พูดคนเดียว เป็นต้น

*พญ.ปัทมา ศิริเวช นายแพทย์เชี่ยวชาญ สถาบันจิตเวชศาสตร์สมเด็จเจ้าพระยา กรมสุขภาพจิต กระทรวงสาธารณสุข

แนวทางการประเมินความพิการเชิงประจักษ์

ไม่สามารถพิจารณาได้จากเกณฑ์ความพิการเชิงประจักษ์ ตามประกาศกรมส่งเสริมและพัฒนาคุณภาพชีวิตคนพิการ การพิจารณาเพื่อออกเอกสารรับรองความพิการด้านจิตใจหรือพฤติกรรม ไม่สามารถพิจารณาจากไปสการ์ดหรือรูปถ่ายของผู้ป่วย

แนวทางการใช้เครื่องมืออุปกรณ์ในการประเมิน และการตรวจวินิจฉัยความบกพร่อง

๑. หลักเกณฑ์การวินิจฉัยโรคจิตเวชตามระบบ ICD-๑๐ กลุ่มอาการหรือโรคจิตเวชที่มีความรุนแรง เรื้อรัง และรักษาไม่หายทำให้มีข้อจำกัดในการปฏิบัติกิจกรรมในชีวิตประจำวัน หรือการเข้าไปมีส่วนร่วมในกิจกรรมทางสังคม หลังจากได้รับการรักษาและฟื้นฟูสมรรถภาพตามมาตรฐานอย่างน้อย ๖ เดือนติดต่อกัน

๒. การทดสอบทางจิตวิทยา (psychological test) พิจารณาตามความเหมาะสม

๓. การตรวจทางห้องปฏิบัติการ เช่น การตรวจเลือด ปัสสาวะ การถ่ายภาพรังสี พิจารณาตามความเหมาะสม

๔. การตรวจคลื่นไฟฟ้าสมอง (Electroencephalography - EEG) และการตรวจพิเศษอื่นๆ เกี่ยวกับโครงสร้างและการทำงานของสมอง พิจารณาตามความเหมาะสม

๕. แบบประเมินความพิการทางจิต พัฒนาโดยกรมสุขภาพจิต (ภาคผนวก ๓)

เมื่อประเมินการวินิจฉัยว่าเป็นโรคทางจิตเวชที่รุนแรง เรื้อรังและรักษาไม่หาย จากนั้นใช้แบบประเมินความพิการทางจิต มีทั้งหมด ๖ ข้อ ประกอบด้วย ความสามารถในการเรียนรู้เบื้องต้น ความสามารถในการทำกิจวัตรประจำวัน การช่วยเหลืองานบ้าน ความสามารถในการเข้าสังคม ความสามารถในการสื่อสาร ความสามารถในการเรียน/ประกอบอาชีพ ถ้าได้คะแนนรวมตั้งแต่ ๗ คะแนนขึ้นไป ถือว่าเข้าเกณฑ์พิการ ทางจิตที่สามารถออกเอกสารรับรองความพิการประเภท ๔

หลักเกณฑ์การวินิจฉัยความบกพร่อง

๑. มีความผิดปกติทางจิตใจ อารมณ์ พฤติกรรมความคิดหรือการรับรู้ ในกลุ่มโรคทางจิตเวชตามหลักเกณฑ์การวินิจฉัยในระบบ ICD-๑๐ ที่รุนแรง เรื้อรัง และรักษาไม่หาย

๒. มีข้อจำกัดในการปฏิบัติกิจกรรมในชีวิตประจำวัน หรือการเข้าไปมีส่วนร่วมในกิจกรรมทางสังคม อันเป็นผลจากความผิดปกติดังกล่าว และประเมินด้วยแบบประเมินความพิการทางจิตได้ คะแนนตั้งแต่ ๗ ขึ้นไป

การประเมินการสูญเสียสมรรถภาพหรือข้อจำกัด ต้องมีหลักฐานที่สำคัญ ประกอบด้วย รายงาน และสรุปผลการรักษา การประเมินการทำงาน และรายงานความก้าวหน้าในการฟื้นฟูสมรรถภาพของผู้ป่วยในช่วงระยะเวลาที่ยาวนานอย่างน้อย ๖ เดือนติดต่อกัน

แนวทางการกรอกแบบฟอร์มเอกสารรับรองความพิการ

ระบุว่ามีความพิการทางจิตใจหรือพฤติกรรม และโรคจิตเวชที่เกี่ยวข้องตามระบบ ICD-๑๐ รวมทั้งสาเหตุ (ถ้ามี) และระยะเวลาที่เริ่มป่วยจนถึงวันออกเอกสารรับรองความพิการ

แนวทางการรักษา และฟื้นฟูสมรรถภาพ

๑. การรักษาด้วยยา การรักษาด้วยไฟฟ้า และการรักษาโรคร่วมที่พบตามมาตรฐานวิชาการ
๒. การบำบัดมุ่งเน้นการปรับตัวต่อความเจ็บป่วย และ การสามารถทำหน้าที่/มีคุณค่าในการดำรงชีวิตประจำวัน รวมถึงการค้นหา และเสริมศักยภาพที่เป็นกลไกแก้ไขปัญหาคือเป็นธรรมชาติของคนพิการทางจิต
๓. การให้คำปรึกษา จิตบำบัด พฤติกรรมบำบัด ครอบครัวบำบัดตามสภาพปัญหา และความจำเป็นของคนพิการทางจิตและครอบครัว
๔. การให้สุขภาพจิตศึกษาแก่คนพิการทางจิต ผู้ดูแลหรือครอบครัว เพื่อปรับตัวในการใช้ชีวิตอยู่ด้วยกัน การสังเกตอาการเตือน/กำเริบของโรค เป็นต้น
๕. การฟื้นฟูสมรรถภาพทางการแพทย์ และทางการศึกษา
๖. การฟื้นฟูสมรรถภาพทางสังคม เช่น ฝึกทักษะทางสังคม การจัดการและแก้ไขปัญหาคือ
๗. การฟื้นฟูสมรรถภาพทางอาชีพ ได้แก่ การค้นหาความถนัด การฝึกอาชีพ การทดลองจ้างงาน เป็นต้น
๘. การเยี่ยมบ้านและการดูแลในชุมชน โดยกระตุ้นหรือส่งเสริมพลังอำนาจการมีส่วนร่วมของคนพิการ ครอบครัว และชุมชน

แนวทางการพิจารณาอุปกรณ์เครื่องช่วยความพิการ

พิจารณาอุปกรณ์เครื่องช่วยความพิการ และสื่อส่งเสริมพัฒนาการหรือทักษะ ตามสภาพปัญหา และความจำเป็น

ระบบการส่งต่อ

กรณีที่ต้องส่งต่อคนพิการทางจิตไปพบจิตแพทย์

๑. แพทย์ทั่วไปสงสัยหรือไม่มั่นใจในการวินิจฉัยโรคจิตเวช หรือการรักษาครั้งแรกของผู้ป่วย
๒. กรณีต้องรับการรักษาเป็นผู้ป่วยใน แต่สถานพยาบาลเบื้องต้นไม่สามารถให้การรักษาแบบผู้ป่วยในได้

กรณีตัวอย่างที่ ๑

นายสม งามงัน อายุ ๓๔ ปี ได้รับการวินิจฉัยเป็นโรคจิตเภทหวาดระแวงมานาน ๑๐ ปี อาศัยอยู่กับบิดามารดา มารดาให้ประวัติว่า ผู้ป่วยมีอาการเก็บตัวอยู่แต่ในห้อง มารดาต้องคอยกระตุ้นบ่อย ๆ และให้รางวัลเมื่อผู้ป่วยออกมาพูดคุยหรือกินข้าวร่วมกับคนในครอบครัว ส่วนใหญ่ผู้ป่วยสามารถดูแลกิจวัตรประจำวันของตนเองได้สะอาดโดยไม่ต้องกระตุ้น บิดามารดาพยายามฝึกให้ทำงานบ้าน และช่วยกิจการค้าขายที่บ้าน แต่ผู้ป่วยปฏิเสธ บอกตนเองไม่ยอมทำ ผู้ป่วยสามารถกินยาด้วยตนเอง และไปพบแพทย์ตามนัดสม่ำเสมอ



คำตอบ

การวินิจฉัยโรค โรคจิตเภท (F ๒๐.๐)

สาเหตุ ไม่ทราบ ระยะเวลาเจ็บป่วย ๑๐ ปี

ผลคะแนนตามแบบประเมินความพิการทางจิต (๖ ข้อ) เท่ากับ ๑๓ คะแนน

สรุป มีความพิการทางจิตใจและพฤติกรรม

กรณีตัวอย่างที่ ๒

นายเชียว งงวย อายุ ๓๐ ปี มีอาการเครียด วิดกกังวล นอนไม่หลับ ไม่มีสมาธิ หายใจไม่อิ่ม ได้รับการวินิจฉัยเป็นโรควิตกกังวลมานาน ๑๐ ปี อาศัยอยู่กับภรรยา ภรรยาให้ประวัติว่า ช่วงเวลา ๑ เดือนที่ผ่านมา ผู้ป่วยมีอาการกังวลมาก ใจสั่น กลัวตนเองจะเป็นลมไม่มีคนช่วย ประมาณ ๒ ครั้ง ทำให้ไม่อยากไปเที่ยวที่ไหน ถ้าไม่มีคนในครอบครัวไปด้วย แต่สามารถทำงานได้ เพราะเปิดร้านขายกล้วยเตี๋ยกับภรรยาในตลาดจตุจักร

คำตอบ

การวินิจฉัยโรค โรควิตกกังวลและมีอาการตื่นตระหนก (F ๔๑.๑)

สาเหตุ ไม่ทราบ ระยะเวลาเจ็บป่วย ๑๐ ปี

ผลคะแนนตามแบบประเมินความพิการทางจิต (๖ ข้อ) ไม่ต้องประเมินความพิการ เพราะกลุ่มโรควิตกกังวลไม่เข้าตามหลักเกณฑ์การวินิจฉัยความบกพร่องของคนพิการทางจิต อีกทั้งโรควิตกกังวลไม่รุนแรง จนส่งผลให้มีข้อจำกัดในการปฏิบัติกิจกรรมในชีวิตประจำวัน หรือการเข้าไปมีส่วนร่วมในกิจกรรมทางสังคม จึงยังไม่จัดเป็นผู้พิการ

สรุป ไม่มีความพิการทางจิตใจและพฤติกรรม

แบบประเมินความพิการทางจิต (กรณีตัวอย่างที่ ๑)

ชื่อ-สกุล..นายสม งามัน.....อายุ...๓๔.....ปี วันที่ประเมิน ๑๔ เมษายน พ.ศ.๒๕๕๗
 การวินิจฉัยโรค...โรคจิตเภท.....ที่อยู่...๑๐ คลองสาน กรุงเทพฯ.....

๑. ความสามารถในการเรียนรู้เบื้องต้น

- ๑. บอกครั้งเดียวหรือสองครั้ง สามารถทำตามได้
- X ๒. สอน/สาธิตซ้ำๆ จึงสามารถทำตามได้
- ๓. สอน/สาธิตซ้ำๆ แล้วยังไม่เข้าใจ และทำไม่ได้

๒. ความสามารถในการทำกิจวัตรประจำวัน

- X ๑. สามารถทำกิจวัตรประจำวันของตนเองได้
- ๒. ต้องกระตุ้นในการทำกิจวัตรประจำวันได้
- ๓. ทำกิจวัตรประจำวันของตนเองไม่ได้

๓. การช่วยเหลืองานบ้าน (เหมาะสมกับอายุ)

- ๑. สามารถช่วยเหลืองานบ้านได้
- ๒. ต้องกระตุ้นให้ช่วยเหลืองานบ้าน
- X ๓. ช่วยเหลืองานบ้านไม่ได้

๔. ความสามารถในการเข้าสังคม

- ๑. สามารถร่วมกิจกรรมทางสังคมได้
- X ๒. มีสังคมเฉพาะคนในครอบครัว/คนใกล้ชิด เช่น เพื่อน ญาติ เป็นต้น
- ๓. ไม่เข้าสังคมหรือชอบแยกตัว

๕. ความสามารถในการสื่อสาร

- ๑. สนทนาแลกเปลี่ยนความคิดเห็นกับผู้อื่นได้ (สำหรับเด็กต้องคำนึงพัฒนาการตามอายุ)
- X ๒. สนทนาร่วมกับผู้อื่นได้เป็นครั้งคราว (สำหรับเด็กต้องคำนึงพัฒนาการตามอายุ)
- ๓. ไม่สนทนากับใคร

๖. ความสามารถในการประกอบอาชีพ/การเรียน

๖.๑ ความสามารถในการประกอบอาชีพ

- ๑. ประกอบอาชีพได้และเมื่อมีปัญหาสามารถหาที่ปรึกษาได้
- ๒. ประกอบอาชีพได้ แต่ต้องมีผู้ดูแลใกล้ชิด
- X ๓. ไม่สามารถประกอบอาชีพได้

๖.๒ ความสามารถในการเรียน(ถ้ากำลังเรียน)

- ๑. เรียนได้
- ๒. เรียนได้แต่ลำบาก
- ๓. เรียนไม่ได้

สรุปผลการประเมินความพิการ รวม....๑๓...คะแนน ชื่อผู้ประเมิน...ปัทมา





ภาคผนวก

.....

๓. แนวปฏิบัติการใช้แบบประเมิน
ความพึงพอใจทางจิต

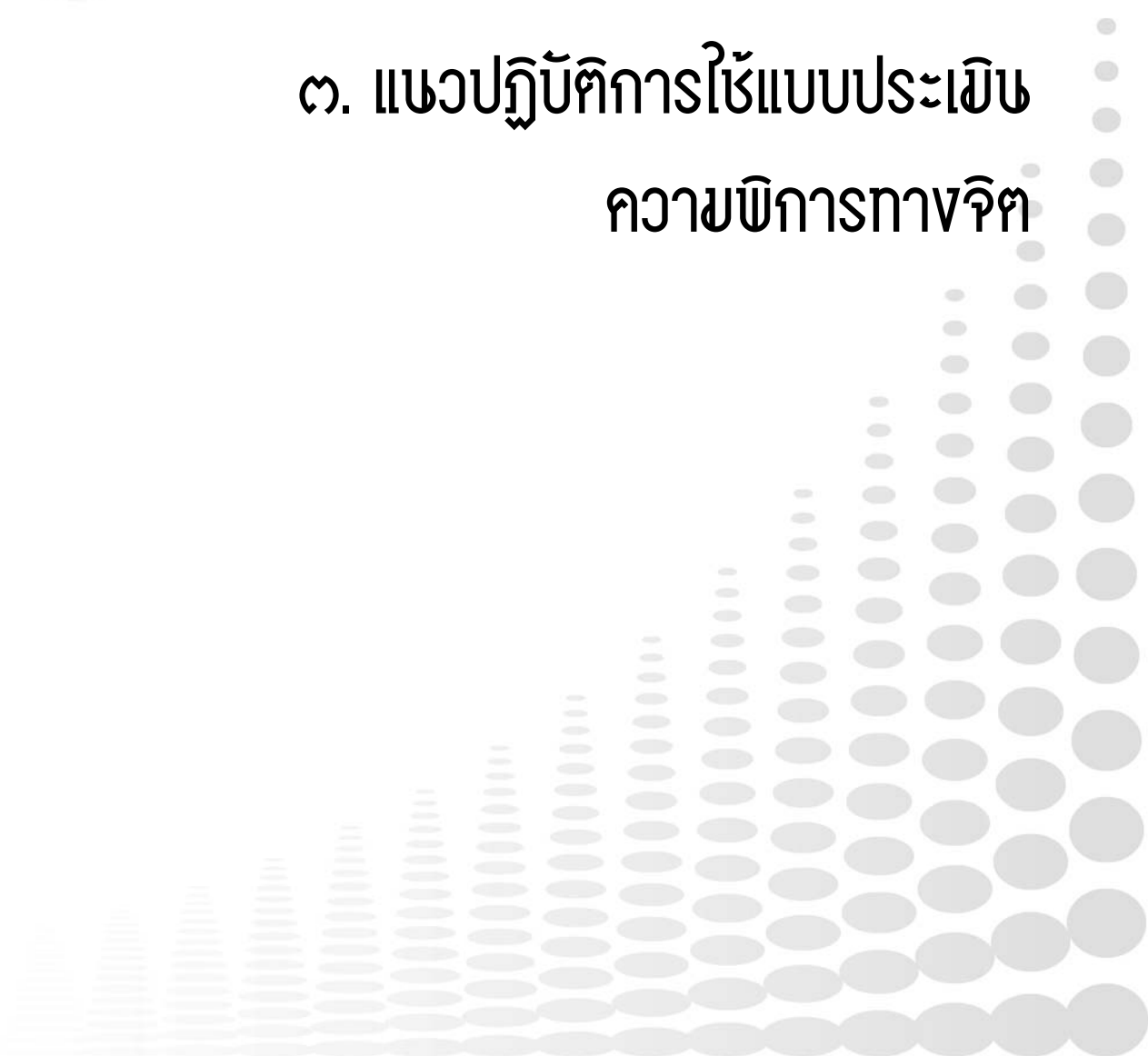

แนวปฏิบัติการใช้แบบประเมินความพิการทางจิต

แบบประเมินสามารถใช้ได้ทั้งเด็กและผู้ใหญ่ ไม่ใช่แบบประเมินอาการทางจิต (Symptoms Checklist) และต้องใช้หลังจากให้การวินิจฉัยโรคจิตเวชตามระบบ ICD-๑๐ ที่เข้าเกณฑ์ในการประเมิน ความพิการทางจิตใจหรือพฤติกรรม

๑. วัตถุประสงค์

เพื่อให้คนพิการทางจิตได้รับสิทธิประโยชน์ตามพระราชบัญญัติส่งเสริมและพัฒนาคุณภาพชีวิต คนพิการ พ.ศ.๒๕๕๐

๒. ความหมาย

คนพิการทางจิต หมายถึง บุคคลที่มีข้อจำกัดในการปฏิบัติกิจกรรมในชีวิตประจำวันหรือเข้าไปมีส่วนร่วมทางสังคม เนื่องจากมีความบกพร่องทางจิตใจ พฤติกรรมตามระบบ ICD-๑๐ ประกอบกับมีอุปสรรคในด้านต่าง ๆ และมีความจำเป็นเป็นพิเศษที่จะต้องได้รับการช่วยเหลือด้านหนึ่งด้านใด เพื่อให้สามารถปฏิบัติกิจกรรมในชีวิตประจำวันหรือเข้าไปมีส่วนร่วมทางสังคมได้อย่างบุคคลทั่วไป ทั้งนี้ ตามประเภทและหลักเกณฑ์ที่รัฐมนตรีว่าการกระทรวงการพัฒนาสังคมและความมั่นคงของมนุษย์ ประกาศกำหนด

๓. วิธีการประเมิน

๓.๑ ผู้ใช้แบบประเมินความพิการ ได้แก่ เจ้าหน้าที่สาธารณสุข (ในสถานอนามัย ศูนย์สุขภาพชุมชน โรงพยาบาล ชุมชน โรงพยาบาลทั่วไป โรงพยาบาลศูนย์หรือมหาราช) นักสังคมสงเคราะห์ นักจิตวิทยา พยาบาลจิตเวช นักกิจกรรมบำบัด แพทย์ โดยจะต้องพิจารณาถึงความเหมาะสมตามวัยของผู้ถูกประเมิน และให้ตรงกับสมรรถภาพ (ความสามารถ) ของผู้ป่วยมากที่สุด

๓.๒ ผู้ตอบแบบประเมินความพิการ คือ ผู้ดูแล ผู้ป่วย และข้อมูลจากการสังเกตของผู้ประเมิน

๔. เกณฑ์ในการประเมิน ถ้าได้คะแนนรวมตั้งแต่ ๗ คะแนนขึ้นไป ถือว่าเข้าเกณฑ์ความพิการ การคิดคะแนนในแต่ละข้อ มีดังนี้

ตอบข้อ ๑ ได้ ๑ คะแนน

ตอบข้อ ๒ ได้ ๒ คะแนน

ตอบข้อ ๓ ได้ ๓ คะแนน

๕. ในกรณีที่ประเมินแล้วพบว่าเข้าเกณฑ์ความพิการ ให้ส่งต่อแพทย์ในการออกหนังสือรับรองความพิการ ประเภท ๔ เพื่อผู้ป่วยมีสิทธิไปขอทำบัตรประจำตัวคนพิการ ตามมาตรา ๑๙ ของพระราชบัญญัติส่งเสริมและพัฒนาคุณภาพชีวิตคนพิการ พ.ศ.๒๕๕๐ และเข้าถึงสิทธิประโยชน์ในการฟื้นฟูสมรรถภาพคนพิการทางจิต

คำชี้แจงเกี่ยวกับการใช้แบบประเมินความพิการทางจิต

แบบประเมินนี้ เป็นแบบประเมินความพิการทางจิต ที่ใช้ได้ทั้งเด็กและผู้ใหญ่ จึงต้องพิจารณาถึงความเหมาะสมตามวัยของผู้ถูกประเมิน และตรงกับความสามารถของผู้ป่วยมากที่สุด สำหรับข้อที่ ๖ ให้เลือกตอบ ถ้าเป็นผู้ใหญ่ให้ทำข้อ

๖.๑ ความสามารถในการประกอบอาชีพ

ถ้าเป็นเด็กให้ทำข้อ ๖.๒ ความสามารถในการเรียน

อธิบายคำจำกัดความของแต่ละข้อ เพื่อความชัดเจนในการประเมิน ดังต่อไปนี้

๑. ความสามารถในการเรียนรู้เบื้องต้น ได้แก่ การเรียนรู้ด้านอื่น ๆ ในชีวิตประจำวัน/ ในสังคมที่มีใช้การเรียนรู้วิชาการในโรงเรียน (เหมาะสมตามวัย) คือ บุคคลนั้นสามารถรับรู้ มีสมาธิ มีความเข้าใจจนสามารถปฏิบัติได้หลังจากได้รับการฝึก/การแนะนำ

๒. ความสามารถในการทำกิจวัตรประจำวัน ได้แก่ การดูแลตนเอง การรักษาสุขอนามัยส่วนบุคคล การทำกิจกรรมอื่นๆ ในชีวิตประจำวัน เช่น อาบน้ำ รับประทานอาหาร เปลี่ยนเสื้อผ้า ฯลฯ

- กรณีต้องกระตุ้นในการทำกิจวัตรประจำวัน คือ ทำได้เองแต่ต้องมีคนช่วยกระตุ้นบ้าง

- ส่วนการทำกิจวัตรประจำวันของตนเองไม่ได้ หมายถึง จะต้องมีคนช่วยเหลือ

๓. การช่วยเหลืองานบ้าน ได้แก่ งานที่ได้รับมอบหมายที่บ้าน ไม่รวมถึงการประกอบอาชีพ เช่น กวาด-ถูบ้าน ประกอบอาหาร ล้างชาม ฯลฯ กรณีช่วยเหลืองานบ้านไม่ได้ คือ แม้กระตุ้นแล้วก็ยังช่วยเหลืองานบ้านไม่ได้

๔. ความสามารถในการเข้าสังคม ได้แก่ การปรับตัวกับคนอื่น การอยู่ร่วมกับผู้อื่น การผูกมิตร การสนิทสนมกับผู้อื่น ผ่านการเล่น การเรียน หรือการทำกิจกรรมร่วมกับผู้อื่นได้อย่างเหมาะสม เช่น การเข้าวัด/มัสยิด การร่วมงานตามประเพณี ได้แก่ งานปีใหม่ งานสงกรานต์ เป็นต้น

๕. ความสามารถในการสื่อสาร ได้แก่ พัฒนาการทางการพูดและใช้ภาษาที่เหมาะสมกับอายุ เช่น อายุ ๑ ขวบครึ่ง เริ่มพูดเป็นคำ ๆ อายุ ๓ ขวบ พูดเป็นประโยค สำหรับผู้ใหญ่ สามารถสนทนาและแลกเปลี่ยนความคิดเห็นกับผู้อื่นได้

๖. ความสามารถในการประกอบอาชีพ/การเรียน ให้เลือกประเมินให้เหมาะสมตามบทบาทของผู้ถูกประเมิน ถ้ายังเรียนอยู่ก็ให้ประเมินการเรียน ถ้าทำงานแล้วก็ให้ประเมินการประกอบอาชีพ กรณีเรียนและทำงานพร้อมกัน ให้ประเมินสิ่งที่กระทำเป็นหลักใหญ่

สำหรับกรณีเด็ก-วัยรุ่นที่อยู่ในวัยเรียน ประเมินความสามารถด้านการเรียนที่เป็นผลมาจากระดับสติปัญญา ภาวะบกพร่องด้านการเรียนรู้ ช่วงสมาธิ ไม่นับรวมการขาดโอกาสทางการศึกษา ฐานะยากจน ไม่ได้รับการศึกษา

๖.๑ ความสามารถในการประกอบอาชีพ เป็นความสามารถในการทำงานที่ไม่ใช่ในบ้าน จะมีค่าตอบแทนหรือไม่ก็ได้ เช่น ช่วยครอบครัวทำไร่ ทำนา ค้าขาย เป็นต้น

๖.๒ ความสามารถในการเรียน กรณีเรียนได้แต่ลำบาก หมายถึง เรียนได้แต่ต้องได้รับการช่วยเหลือ



แบบประเมินความพิการทางจิต

ชื่อ-สกุล.....อายุ.....ปี วันที่ประเมิน

การวินิจฉัยโรค.....ที่อยู่.....

๑. ความสามารถในการเรียนรู้เบื้องต้น

๑. บอกครั้งเดียวหรือสองครั้ง สามารถทำตามได้
๒. สอน/สาธิตซ้ำ ๆ จึงสามารถทำตามได้
๓. สอน/สาธิตซ้ำ ๆ แล้วยังไม่เข้าใจ และทำไม่ได้

๒. ความสามารถในการทำกิจวัตรประจำวัน

๑. สามารถทำกิจวัตรประจำวันของตนเองได้
๒. ต้องกระตุ้นในการทำกิจวัตรประจำวันได้
๓. ทำกิจวัตรประจำวันของตนเองไม่ได้

๓. การช่วยเหลืองานบ้าน (เหมาะสมกับอายุ)

๑. สามารถช่วยเหลืองานบ้านได้
๒. ต้องกระตุ้นให้ช่วยเหลืองานบ้าน
๓. ช่วยเหลืองานบ้านไม่ได้

๔. ความสามารถในการเข้าสังคม

๑. สามารถร่วมกิจกรรมทางสังคมได้
๒. มีสังคมเฉพาะคนในครอบครัว/คนใกล้ชิด เช่น เพื่อน ญาติ เป็นต้น
๓. ไม่เข้าสังคมหรือชอบแยกตัว

๕. ความสามารถในการสื่อสาร

๑. สนทนาแลกเปลี่ยนความคิดเห็นกับผู้อื่นได้ (สำหรับเด็กต้องคำนึงพัฒนาการตามอายุ)
๒. สนทนาร่วมกับผู้อื่นได้เป็นครั้งคราว (สำหรับเด็กต้องคำนึงพัฒนาการตามอายุ)
๓. ไม่สนทนากับใคร

๖. ความสามารถในการประกอบอาชีพ/การเรียนรู้

๖.๑ ความสามารถในการประกอบอาชีพ

๑. ประกอบอาชีพได้ และเมื่อมีปัญหาสามารถหาที่ปรึกษาได้
๒. ประกอบอาชีพได้ แต่ต้องมีผู้ดูแลใกล้ชิด
๓. ไม่สามารถประกอบอาชีพได้

๖.๒ ความสามารถในการเรียน

๑. เรียนได้
๒. เรียนได้แต่ลำบาก
๓. เรียนไม่ได้

สรุปผลการประเมินความพิการ รวม.....คะแนน ชื่อผู้ประเมิน.....

๗

การตรวจประเมินและวินิจฉัยความพิการทางสติปัญญา*

นิยามภาวะบกพร่องทางสติปัญญา (Intellectual Disability)

หมายถึง ภาวะที่มีความบกพร่องทางสติปัญญาส่งผลให้บุคคลมีข้อจำกัดในการเรียนการทำงาน และการปฏิบัติกิจกรรมในชีวิตประจำวัน หรือการมีส่วนร่วมในกิจกรรมทางสังคม ซึ่งเป็นผลจากการมีพัฒนาการช้ากว่าปกติ หรือมีระดับเชาวน์ปัญญาต่ำกว่าบุคคลทั่วไป โดยความผิดปกตินี้แสดงในช่วงที่สมองมีการพัฒนา (Developmental period) และไม่ดีขึ้นจากการได้รับการฝึกฝน และ/หรือกระตุ้นพัฒนาการที่เหมาะสมอย่างน้อย ๖ เดือน

คำจำกัดความของภาวะบกพร่องทางสติปัญญา

ตาม Diagnostic and Statistical Manual of Mental Disorders, Fifth Edition, (DSM-๕) โดย American Psychiatric Association (APA) ในปี พ.ศ. ๒๕๕๖ ภาวะบกพร่องทางสติปัญญา หมายถึง ภาวะที่มี

๑. ความบกพร่องในความสามารถทางเชาวน์ปัญญาได้แก่ การใช้เหตุผล การแก้ปัญหา การวางแผน การคิดเชิงนามธรรม การเรียนรู้ทางวิชาการและการเรียนรู้จากประสบการณ์ การตัดสินใจที่มีผลกระทบต่อพฤติกรรม การปรับตัวจากการประเมินทางคลินิกและการทดสอบระดับเชาวน์ปัญญา เมื่อเทียบกับเกณฑ์มาตรฐานเฉลี่ยของคนปกติ คือต่ำกว่า ๗๐

๒. พฤติกรรมปรับตัวบกพร่อง ตั้งแต่ ๑ ด้านขึ้นไป ใน ๓ ด้าน ได้แก่ ทักษะด้านความคิดรวบยอด (conceptual skills) ทักษะด้านสังคม (social skills) หรือทักษะด้านการปฏิบัติ (practical skills) ซึ่งต้องการการสนับสนุนที่บ้าน โรงเรียน ที่ทำงานหรือในการพักผ่อนหย่อนใจ

๓. แสดงอาการในช่วงที่สมองมีการพัฒนา (developmental period)

ความสามารถทางเชาวน์ปัญญา ได้แก่ การใช้เหตุผล การแก้ปัญหา การวางแผน การคิดเชิงนามธรรม การตัดสินใจ การเรียนรู้ทางวิชาการ และการเรียนรู้จากประสบการณ์ ซึ่งยืนยันโดยการประเมินทางคลินิกและการทดสอบระดับเชาวน์ปัญญา มาตรฐานเฉพาะบุคคล และหมายถึงระดับเชาวน์ปัญญาที่ต่ำกว่าเกณฑ์เฉลี่ยของคนปกติอย่างมีนัยสำคัญ (ต่ำกว่า ๗๐) หรือต่ำกว่า ๒ ค่าเบี่ยงเบนมาตรฐาน (Standard deviation: SD) โดยทั่วไประดับเชาวน์ปัญญาของคนปกติมีค่าอยู่ระหว่าง ๙๐ -๑๐๙ ค่าเฉลี่ยคือ ๑๐๐ และค่าเบี่ยงเบนมาตรฐานมีค่าเท่ากับ ๑๕

พฤติกรรมปรับตัวบกพร่อง หมายถึง การปฏิบัติตนในชีวิตประจำวันทั่ว ๆ ไป ซึ่งเป็นความสามารถของบุคคลนั้นที่จะสามารถดำรงชีวิตได้ด้วยตนเองในสังคม โดยแบ่งเป็น ๓ ด้าน ดังนี้

* ผศ.พญ.อดิศักดิ์ เต็งพิรุณ สถาปนิกสุขภาพเด็กแห่งชาติมหิดล กรมการแพทย์ กระทรวงสาธารณสุข

๑. **ด้านความคิดรวบยอด (Conceptual domain)** ได้แก่ ทักษะด้านภาษา การอ่าน เขียน คณิตศาสตร์ (Skills in language, reading, writing, math) การใช้เหตุผล (Reasoning) ความรู้ (Knowledge) และความจำ (Memory)

๒. **ด้านสังคม (Social domain)** ได้แก่ การเข้าใจผู้อื่น (empathy) ทักษะการสื่อสารกับผู้อื่น (Interpersonal communication skills) สัมพันธภาพกับผู้อื่น (Friendships abilities) การตัดสินใจทางสังคม (Social judgement) และการควบคุมตนเอง (Self-regulation)

๓. **ด้านการปฏิบัติ (Practical domain)** ได้แก่ การดูแลตนเอง (Personal-care) ความรับผิดชอบด้านการงาน (Job responsibilities) การจัดการด้านการเงิน (Money management) การพักผ่อนหย่อนใจ (Recreation) การจัดการด้านการเรียนและการงาน (Organizing school and work tasks)

ตามเกณฑ์การวินิจฉัยนี้ หากมีกรณีที่อาการไม่แสดงออกให้เห็นเด่นชัดตามเกณฑ์วินิจฉัย ไม่น่าใจในการวินิจฉัยโรค หรือแพทย์ที่ตรวจประเมินไม่มีประสบการณ์ในการดูแลรักษาบุคคลที่มีภาวะพร่อง ทางสติปัญญามาก่อน ควรส่งต่อกุมารแพทย์ หรือกุมารแพทย์ผู้เชี่ยวชาญด้านพัฒนาการและพฤติกรรมเด็ก หรือจิตแพทย์เด็กและวัยรุ่น เพื่อการตรวจประเมินวินิจฉัยต่อไป

หมายเหตุ DSM-๕ มีการเปลี่ยนแปลงจาก DSM-๔ ดังนี้

สิ่งที่เปลี่ยนไปจากเดิมคือ

๑. มีการเปลี่ยนชื่อจากภาวะปัญญาอ่อน (Mental Retardation) เป็นภาวะบกพร่องทางสติปัญญา (Intellectual Disability/Intellectual Developmental Disorder)
๒. จัดแบ่งพฤติกรรมการปรับตัว เป็น ๓ ด้าน ได้แก่ ทักษะด้านความคิดรวบยอด (conceptual skills) ทักษะด้านสังคม (social skills) หรือทักษะด้านการปฏิบัติตน (practical skills)
๓. การวินิจฉัยให้ความสำคัญกับพฤติกรรมการปรับตัวมากกว่าระดับเชาวน์ปัญญา (IQ)
๔. การแบ่งระดับความรุนแรงอิงตามพฤติกรรมการปรับตัว หรือระดับเชาวน์ปัญญาโดยยึดอย่างไรอย่างหนึ่งที่ดีกว่าเพื่อประโยชน์ในการเข้าถึงบริการของเด็กอย่างเหมาะสม
๕. อาการเกิดขึ้นในระยะที่สมองเด็กกำลังพัฒนา (developmental period) จากเดิมที่ระบุไว้ว่าก่อนอายุ ๑๘ ปี

พัฒนาการล่าช้า (Developmental delay) หรือความบกพร่องทางพัฒนาการ คือ เด็กอายุต่ำกว่า ๖ ขวบ ที่มีพัฒนาการช้ายังไม่สามารถสื่อสารได้อย่างสมบูรณ์ จึงยังไม่เหมาะสมกับการวัดระดับเชาวน์ปัญญาโดยเครื่องมือประเมินพัฒนาการจะใช้เฉพาะในเด็กที่มีอายุน้อยกว่า ๖ ปี การวินิจฉัยภาวะดังกล่าวในเด็กเล็ก ต้องอาศัยผู้เชี่ยวชาญทางด้านพัฒนาการ (developmental specialist) หรือกุมารแพทย์หรือแพทย์ผู้ประกอบวิชาชีพเวชกรรม ผู้มีประสบการณ์ในการประเมินโดยใช้แบบประเมินพัฒนาการมาตรฐาน

ภาวะบกพร่องทางสติปัญญา (Intellectual delay) คือ เด็กอายุมากกว่า ๖ ขวบที่สามารถสื่อสารได้และประเมินระดับสติปัญญาโดยการวัดไอคิวด้วยแบบทดสอบมาตรฐาน โดยอาศัยนักจิตวิทยาหรือผู้เชี่ยวชาญ ที่มีทักษะและประสบการณ์ หากอยู่ในพื้นที่ที่ไม่มีบุคลากรดังกล่าว สามารถคำนวณเป็นค่า DQ โดยแบบประเมินพัฒนาการมาตรฐาน

แนวทางการรอกแบบฟอร์มเอกสารรับรองความพิการ

ระบุว่ามีความพิการในกลุ่มภาวะบกพร่องทางสติปัญญาหรือไม่

เกณฑ์ของ DSM V จำแนกความรุนแรงของภาวะบกพร่องทางสติปัญญาตามพฤติกรรมการปรับตัวน ทั้ง ๓ ด้าน ดังนี้

ตารางที่ ๓ ระดับความรุนแรงของภาวะบกพร่องทางสติปัญญา

ระดับ	IQ	ด้านความคิดรวบยอด (conceptual domain)	ด้านสังคม (social domain)	ด้านการปฏิบัติตน (practical domain)	ร้อยละที่พบ
น้อย (Mild)	๕๕-๖๙	ปฐมวัย อาจไม่พบความแตกต่างชัดเจน วัยเรียนและผู้ใหญ่ มีความยากลำบากในการเรียน	ปฏิสัมพันธ์ทางสังคม การสื่อสาร การตัดสินใจทางสังคมล่าช้ากว่าวัย	อาจดูแลตนเองได้เหมาะสม ยกเว้นกิจวัตรประจำวัน ที่ยุ่งยาก วัยผู้ใหญ่ทำงานที่ไม่ต้องอาศัยทักษะ การคิด ต้องการความช่วยเหลือในการเลี้ยงดูครอบครัว	๘๕
ปานกลาง (Moderate)	๔๐-๕๔	ทักษะด้านการคิดช้ากว่าเพื่อนอย่างชัดเจน เรียนรู้ได้ในระดับประถมศึกษา และต้องได้รับความช่วยเหลือในการทำงานและชีวิตส่วนตัว	การสื่อสารและทักษะด้านสังคมช้ากว่าเพื่อนอย่างเห็นได้ชัด มีข้อจำกัดในการตัดสินใจ ทักษะทางสังคมและการสื่อสาร ต้องได้รับการช่วยเหลือ	ดูแลตนเองได้แต่ต้องสอน เตือนและให้เวลา การทำงานที่ไม่ต้องอาศัยการคิดและทักษะทางสังคมต้องได้รับการช่วยเหลืออย่างมาก พบพฤติกรรมไม่เหมาะสมที่ก่อให้เกิดปัญหาทางสังคมได้บ้าง	๑๐
รุนแรง (Severe)	๒๕-๓๙	มีความเข้าใจน้อยในด้านภาษาเขียน จำนวนปริมาณ เวลา และเงิน ต้องการความช่วยเหลืออย่างมากในการแก้ปัญหาตลอดชีวิต	มีข้อจำกัดของการสื่อสารในด้านไวยากรณ์ และคำศัพท์ ภาษา และการพูด มีสัมพันธภาพเฉพาะกับสมาชิกในครอบครัวและคนที่คุ้นเคย	ต้องการความช่วยเหลือในทุกกิจวัตรประจำวัน ต้องการการกำกับดูแลตลอดเวลา การฝึกสอนทักษะทุกด้าน ต้องใช้เวลาและต่อเนื่อง บางรายมีปัญหาพฤติกรรมไม่เหมาะสมรวมทั้งการทำร้ายตนเอง	๓-๔

ระดับ	IQ	ด้านความคิดรวบยอด (conceptual domain)	ด้านสังคม (social domain)	ด้านการปฏิบัติตน (practical domain)	ร้อยละที่ พบ
รุนแรงมาก (Profound)	<๒๕	ทักษะด้านการคิด โดยทั่วไปเกี่ยวข้องกับ โลกทางวัตถุมากกว่า กระบวนการทาง สัญลักษณ์ ความบกพร่อง ด้านกล้ามเนื้อ และ ประสาทสัมผัส อาจส่งผล ต่อการใช้สิ่งของต่างๆ	มีข้อจำกัดของความเข้าใจ ในการสื่อสารเชิง สัญลักษณ์ทั้งการพูด และ ภาษาท่าทางกาแสดงออก ถึงความต้องการ และ อารมณ์ของตน มักผ่าน ภาษาท่าทาง และการ สื่อสารโดยไม่ใช้สัญลักษณ์ ความบกพร่องด้านกล้ามเนื้อ และประสาทสัมผัส อาจส่งผลต่อกิจกรรม ทางสังคมต่างๆ	พึ่งพาผู้อื่นทุกด้านในการ ดูแลตนเอง สุขภาพและ ความปลอดภัย ฝึกทักษะ ได้เพียงการใช้อุปกรณ์ ง่ายๆ ซึ่งต้องการการดูแล อย่างมาก และต่อเนื่อง ความบกพร่องด้าน กล้ามเนื้อ และประสาท สัมผัส มักเป็นอุปสรรค ต่อการมีส่วนร่วมในสังคม พบพฤติกรรม ไม่เหมาะสม ในบางราย	๑-๒

หมายเหตุ: ในปัจจุบันการประเมินระดับความรุนแรงของภาวะบกพร่องทางสติปัญญา ควรพิจารณาจากพฤติกรรมการปรับตัว
มากกว่าระดับเชาวน์ปัญญา (IQ) ทั้งนี้เพื่อประโยชน์ต่อเด็กที่มีภาวะบกพร่องทางสติปัญญา จะได้รับการช่วยเหลือและ
เข้าสู่ระบบการศึกษาที่เหมาะสม

แนวทางการวิจัยภาวะบกพร่องทางสติปัญญา

๑. แนวทางการซักประวัติ

๑.๑ โรคประจำตัวต่าง ๆ ที่จะป็นสาเหตุของความบกพร่องทางพัฒนาการได้ เช่น โรคลมชัก ความผิดปกติ
ทางโครโมโซม เป็นต้น

๑.๒ การเจ็บป่วยในครอบครัว เช่น พัฒนาการล่าช้า ปัญหาการเรียน โรคทางระบบประสาท เป็นต้น

๑.๓ โรคทางพันธุกรรม เช่น มีพัฒนาการล่าช้าในครอบครัว มีการแต่งงานในเครือญาติ มีการเจ็บป่วยเสียชีวิต
ในญาติพี่น้องก่อนวัยอันควร

๑.๔ การตั้งครรภ์ของมารดาตั้งแต่ประวัติฝากครรภ์ การเจ็บป่วยระหว่างตั้งครรภ์

๑.๕ ประวัติการได้รับสารพิษต่างๆ เช่น สุรา บุหรี่ และสารเสพติดอื่นๆ ประวัติการใช้ยาที่มีผลต่อเด็ก

๑.๖ ประวัติเกี่ยวกับการคลอด เช่น อายุครรภ์ วิธีการคลอด ข้อบ่งชี้ในการทำหัตถการต่างๆ น้ำหนักแรกเกิด
คะแนนแอฟการ์ ภาวะคลอดลำบาก และการเจ็บป่วยต่างๆ ช่วงแรกเกิดและภาวะแทรกซ้อน

๑.๗ ช่วงเวลาที่พ่อแม่สังเกตเห็นว่า ลูกมีพัฒนาการล่าช้า และพัฒนาการที่ล่าช้านั้นเป็นแบบถดถอยหรือไม่ เช่น
เคยนั่งได้ต่อมานั่งไม่ได้ หรือไม่เคยทำได้เลย

๑.๘ พัฒนาการที่ผ่านมามีกนิยมนามย่อนพัฒนาการที่พ่อแม่สังเกตเห็นง่าย ๆ เช่น ประวัติเกี่ยวกับพัฒนาการ
ด้านกล้ามเนื้อมัดใหญ่ การคว่ำหงาย การนั่ง การคลาน การเดิน การพูด เป็นต้น

๑.๙ พัฒนาการทางภาษา เช่น การเล่นน้ำลาย การเลียนเสียงพูดคุย การทำตามคำสั่ง การพูดคำแรกที่มีความหมาย การพูดสองคำที่ต่อกัน

๑.๑๐ การเล่นตามวัย การช่วยเหลือตนเองในชีวิตประจำวัน

๑.๑๑ การเลี้ยงดูผู้เลี้ยงดูและลักษณะ และรูปแบบการดูแลโดยรวม รวมถึงการตอบสนองเมื่อเกิดปัญหาพฤติกรรมต่าง ๆ

๒. แนวทางการตรวจร่างกาย

การตรวจร่างกายที่สำคัญ และอาจสัมพันธ์กับภาวะพัฒนาการล่าช้า ได้แก่ การตรวจร่างกาย และการเจริญเติบโตที่อาจบ่งชี้สาเหตุที่ทำให้เด็กมีพัฒนาการที่ล่าช้าได้

๒.๑ ตรวจดูลักษณะ dysmorphic ทั้ง major dysmorphic, minor dysmorphic พบได้ในเด็กที่มีความผิดปกติทางพันธุกรรม

๒.๒ ตรวจดูว่ามีความผิดปกติของระบบต่าง ๆ ร่วมด้วยหรือไม่ เช่น มีภาวะตับม้ามโต ซึ่งบ่งชี้ถึงภาวะ Inborn error บางชนิด

๒.๓ ตรวจดูบริเวณผิวหนัง เช่น Cutaneous markers เช่น as leaf บ่งถึง tuberous sclerosis ซึ่งเป็นสาเหตุของพัฒนาการล่าช้า ตรวจร่างกายทางระบบประสาทต่างๆ โดยละเอียด และวัดรอบศีรษะด้วยเสมอเพื่อที่จะสามารถพบเด็กที่มีพัฒนาการช้ากลุ่มที่มีความรุนแรงไม่มากนัก

๒.๔ ตรวจดูลักษณะของ Child abuse เพราะเด็กที่มีความบกพร่องด้านสติปัญญาถือว่าเป็นกลุ่มเสี่ยงในการถูกทำร้ายอย่างหนึ่ง

๒.๕ ตรวจระบบการมองเห็นและการได้ยิน เพราะเป็นความพิการซ้ำซ้อนที่พบร่วมได้บ่อย

๓. แนวทางการส่งตรวจทางห้องปฏิบัติการ

ปัจจุบันยังไม่มีมาตรฐานออกมาชัดเจนว่าจะต้องส่งตรวจทางห้องปฏิบัติการในต่างประเทศนิยมส่งตรวจโครโมโซมในคนไข้ทุกคนที่มีปัญหาทางพัฒนาการ ทั้งนี้เพราะเมื่อเปรียบเทียบกับข้อดีข้อเสียแล้วพบว่าหากพบสาเหตุของโรค บางโรค เช่น โรคโครโมโซมเอ็กซ์เพราะที่ถ่ายทอดทางกรรมพันธุ์ สามารถควบคุมและป้องกันโรคที่จะเกิดกับบุตรคนต่อไปได้ สำหรับประเทศที่กำลังพัฒนาที่มีข้อจำกัดหลายๆ ด้านคงต้องพิจารณาเป็นรายๆ ไป ข้อบ่งชี้ที่ควรนึกถึงสาเหตุทางพันธุกรรม และควรส่งตรวจทางพันธุกรรม ได้แก่

๑. ตรวจร่างกายพบลักษณะของความผิดปกติของระบบที่มีผลต่อการมีชีวิต (major dysmorphic) ๑ ด้านขึ้นไป

๒. และ/หรือพบลักษณะของความผิดปกติในร่างกายที่ไม่มีผลต่อการมีชีวิต (minor dysmorphic) ๒ ด้านขึ้นไป

๓. ตรวจร่างกายพบลักษณะของความผิดปกติของระบบที่มีผลต่อการมีชีวิต (major dysmorphic) ๒ ด้านขึ้นไป โดยไม่พบ minor dysmorphic

อาการและอาการแสดงโดยรวม ได้แก่ พัฒนาการช้า ส่วนใหญ่มักมาด้วยเรื่องพูดช้า ภาวะบกพร่องทางสติปัญญา ยิ่งรุนแรงมากเท่าใด พัฒนาการช้ายิ่งปรากฏให้เห็นเร็วขึ้นเท่านั้น โดยเฉพาะภาวะบกพร่องทางสติปัญญาระดับรุนแรงพบว่าเด็กมีพัฒนาการช้าทุกด้านภายใน ๒ ปีแรก ส่วนกลุ่มบกพร่องทางสติปัญญาระดับเล็กน้อย อาจพบพัฒนาการช้าเมื่ออายุประมาณ ๓ - ๔ ปี หรือพบปัญหาการเรียนเมื่อเริ่มเข้าเรียนในโรงเรียน บางรายมาด้วยปัญหาพฤติกรรม เช่น ชน สมาธิสั้น บุคคลที่มีภาวะบกพร่องทางสติปัญญา บางรายอาจมีลักษณะผิดปกติต่างๆ (dysmorphic features) ให้เห็นชัดเจนตั้งแต่แรกเกิด เช่น กลุ่มอาการดาวน์

การประเมินพัฒนาการ ในรูปแบบต่างๆ ดังนี้

๑. การเฝ้าระวัง (Surveillance) การเฝ้าระวังคือ พยายามสังเกตว่า เด็กคนไหนที่มี ปัจจัยเสี่ยงที่จะมีการพัฒนาการล่าช้า เช่น เกิดก่อนกำหนด ขาดออกซิเจนเมื่อแรกเกิด ส่วนการตรวจกรองคือ การใช้เครื่องมือมาตรฐานมาตรวจเด็กทุกๆ คนเมื่อถึงเวลาที่เหมาะสม โดย อาศัยเครื่องมือที่มีความไวและความเจาะจงที่ได้มาตรฐาน

๑.๑ แบบไม่เป็นทางการ เป็นการเฝ้าระวังโดยใช้การสอบถามจากผู้ปกครอง จากการศึกษาที่ผ่านมาพบว่า ความน่าเชื่อถือจากการสอบถามผู้เลี้ยงดู มีความสัมพันธ์กับระดับพัฒนาการค่อนข้างใกล้เคียงกับการใช้แบบทดสอบคัดกรองพัฒนาการในกรณีของผู้เลี้ยงดูที่ใกล้ชิดกับเด็กและให้ข้อมูลที่เชื่อถือได้ ดังนั้น อาจจะเป็นหนทางหนึ่งที่จะทำให้เราเห็นพัฒนาการที่ผ่านมาอย่างต่อเนื่อง เพราะบางครั้งในทางปฏิบัติมีปัจจัยหลายอย่างที่ทำให้เราไม่สามารถประเมินพัฒนาการได้อย่างครบถ้วน อย่างไรก็ตาม พึงระวังในเรื่องของการให้ข้อมูลที่มากกว่าหรือน้อยกว่าความเป็นจริง ดังนั้น แพทย์ควรสังเกตพฤติกรรมของเด็กในห้องตรวจร่วมด้วย เพื่อพิจารณาต่อว่ามีความจำเป็นต้องส่งเด็กไปตรวจพัฒนาการ โดยผู้เชี่ยวชาญต่อไปหรือไม่

๑.๒ แบบเป็นทางการ

- การใช้สมุดประจำตัวของเด็กในการติดตามพัฒนาการเป็นวิธีการที่ใช้บ่อยในเวชปฏิบัติการดูแลเด็กสุขภาพดี ควรติดตามเฝ้าระวังพัฒนาการด้วยทุกครั้งที่มาพบแพทย์พัฒนาการในเด็กปกติช่วงอายุต่าง ๆ
- ติดตามเฝ้าระวังพัฒนาการโดยอ้างอิงจกตารางพัฒนาการปกติที่แนะนำโดย อนุกรรมการพัฒนาการและพฤติกรรมเด็กราชวิทยาลัยกุมารแพทย์แห่งประเทศไทย (ภาคผนวก ๔)
- แบบสอบถามความเห็นของผู้ปกครองที่นิยมใช้ได้แก่ Parents' Evaluation of Developmental (PEDS) ปัจจุบันได้มีการแปลเป็นภาษาไทยแล้ว

๒. การตรวจคัดกรองพัฒนาการ (Screening)

๒.๑ Denver II การประเมินหรือตรวจกรองพัฒนาการนั้น เราใช้แบบทดสอบมาตรฐาน แต่ในประเทศไทย โดยทั่วไป กุมารแพทย์จะคุ้นเคยกับแบบทดสอบเดนเวอร์ ที่ใช้ประเมินพัฒนาการ ๔ ด้านหลักของเด็ก เป็นแบบคัดกรองซึ่งใช้กับเด็กช่วงอายุตั้งแต่แรกเกิดจนถึง ๖ ปี ประเมินพัฒนาการ ๔ ด้าน มีดังนี้

๑. Personal social คือ ทักษะการช่วยเหลือดูแลตนเองในกิจวัตรประจำวันต่างๆ รวมถึงทักษะการมีความสัมพันธ์ และการใช้ชีวิตร่วมกับผู้อื่น

๒. Fine motor คือ การทำงานประสานกันของกล้ามเนื้อมือและตาในการแก้ปัญหา

๓. Language คือ การได้ยิน ความเข้าใจภาษาและการใช้ภาษา

๔. Gross motor คือ การเคลื่อนไหวและการทรงตัว และกล้ามเนื้อมัดใหญ่

๒.๒ อนามัย ๕๕ พัฒนา โดยกรมสุขภาพจิต กระทรวงสาธารณสุข (ภาคผนวก ๔)

๒.๓ The Goodenough-Harris Drawing Test ใช้ทดสอบพัฒนาการเด็กอายุ ๓-๑๕ ปี เป็นแบบประเมินแบบคัดกรองพัฒนาการแบบไม่ใช้ภาษาโดยการวาดภาพคนและคำนวณเป็นอายุพัฒนาการ

๒.๔ Gessel Drawing Test เป็นวิธีทดสอบ Visualmotor perception เป็นแบบประเมินแบบ คัดกรองพัฒนาการแบบไม่ใช้ภาษา เช่น ○ ๓ ปี, + ๓ ½ ปี, □ ๔ ปี, △ ๕ ปี, ⊗ ๖ ปี, ◇ ๗ ปี, ◻ ๘ ปี เป็นต้น

การหาค่าของระดับสติปัญญา DQ/ (I.Q.) ได้จากสูตร

$$IQ/DQ = MA (\text{อายุพัฒนาการ}) / CR (\text{อายุตามปฏิทิน}) \times 100$$

ลักษณะทางคลินิกของภาวะบกพร่องทางสติปัญญา โดยอิงพฤติกรรมกรรมการปรับตนมากกว่าระดับเขาวนปัญญา โดยแบ่งเป็น

๑. บกพร่องทางสติปัญญาระดับรุนแรงมาก พัฒนาการล่าช้าชัดเจนตั้งแต่เล็ก ๆ ทั้งในด้านประสาทสัมผัส และการเคลื่อนไหว อาจจะมีฝึกการช่วยเหลือตนเองได้บ้าง แต่ต้องอาศัยการฝึกอย่างมาก ส่วนใหญ่พบว่า มีพยาธิสภาพ ต้องการการดูแลตลอดเวลา ตลอดชีวิต แม้จะเป็นผู้ใหญ่แล้วก็ตาม

๒. บกพร่องทางสติปัญญาระดับรุนแรง พบความผิดปกติของพัฒนาการตั้งแต่ขวบปีแรก มักมีพัฒนาการล่าช้าทุกด้าน โดยเฉพาะพัฒนาการด้านภาษา สื่อความหมายได้เพียงเล็กน้อยหรือพูดไม่ได้เลย บางรายเริ่มพูดได้เมื่อเข้าสู่วัยเรียน มีปัญหาในการเคลื่อนไหว ในบางรายพบพยาธิสภาพมากกว่า ๑ อย่าง มีทักษะการป้องกันตนเองน้อย มีความจำกัดในการดูแลตนเอง ทำงานง่ายๆ ได้ ส่วนใหญ่ต้องการการดูแลอย่างใกล้ชิด หรือต้องช่วยในทุกๆ ด้านอย่างมาก ตลอดชีวิต

๓. บกพร่องทางสติปัญญาระดับปานกลาง มักได้รับการวินิจฉัยตั้งแต่วัยก่อนเรียน เมื่ออายุประมาณ ๒-๓ ปี โดยพบว่า มีพัฒนาการล่าช้าในด้านภาษา อาจมีความแตกต่างของระดับความสามารถในด้านต่างๆ เช่น กลุ่มอาการดาวน์ ภาวะบกพร่องทางสติปัญญาระดับปานกลาง เรียนได้ถึงชั้นประถมศึกษาปีที่ ๒-๓ ในวัยเรียนมักต้องการการจัดการศึกษาพิเศษ สามารถเรียนรู้การเดินทางตามลำพังได้ในสถานที่ที่คุ้นเคย ใช้ชีวิตในชุมชนได้ดีทั้งการดำรงชีวิตและการงาน แต่ต้องการความช่วยเหลือในระดับปานกลางจนถึง ตลอดชีวิต ประมาณร้อยละ ๒๐ ดำรงชีวิตอยู่ได้ด้วยตนเอง

๔. บกพร่องทางสติปัญญาระดับเล็กน้อย มักได้รับการวินิจฉัยเมื่อเด็กเข้าสู่วัยเรียนแล้ว เนื่องจากในวัยก่อนเรียน พัฒนาทักษะทางสังคมและการสื่อความหมายได้เพียงพอ ส่วนใหญ่เรียนได้ถึงชั้นประถมศึกษาปีที่ ๖ หรือสูงกว่า เมื่อเป็นผู้ใหญ่สามารถทำงาน แต่งงาน ดูแลครอบครัวได้ แต่อาจต้องการความช่วยเหลือบ้างเป็นครั้งคราวเมื่อมีปัญหาชีวิต หรือหน้าที่การงาน

แนวทางการประเมินความพิการเชิงประจักษ์

ความพิการทางสติปัญญาไม่สามารถพิจารณาได้จากเกณฑ์พิการเชิงประจักษ์ ตามประกาศกรมส่งเสริมและพัฒนาคุณภาพชีวิตคนพิการ ไม่สามารถพิจารณาจากรูปลักษณะภายนอกหรือภาพถ่ายผู้ป่วย ผลการสอบ สมุดปก เอกสารชิ้นงาน หรือแบบคัดกรองพัฒนาการ ใบรายงานพฤติกรรมของเด็กจากโรงเรียน เอกสารเหล่านี้สามารถนำมาใช้ประกอบในการวินิจฉัยได้เท่านั้น

แนวทางการใช้เครื่องมือในการประเมินและตรวจวินิจฉัยความบกพร่องทางสติปัญญา

การวินิจฉัยทางการแพทย์ แพทย์ไม่จำเป็นต้องใช้เครื่องมืออุปกรณ์ตามมาตรฐานหรือต้องวัด IQ ในการประเมินทุกราย และทุกฝ่ายที่เกี่ยวข้องไม่สามารถวินิจฉัยโรคโดยใช้เพียงผลการตรวจ IQ โดยไม่มีการซักประวัติและตรวจร่างกายและประเมินพัฒนาการและ/หรือประเมินสติปัญญาอย่างละเอียด

แนวทางการใช้เครื่องมืออุปกรณ์หรือแบบประเมินพัฒนาการ/สติปัญญาที่ช่วยในการวินิจฉัยความบกพร่องทางสติปัญญาในประเทศไทย พ.ศ. ๒๕๕๗ คือ

๑. เครื่องมือประเมินพัฒนาการและระดับเชาวน์ปัญญา โดยใช้แบบทดสอบมาตรฐาน โดยนักจิตวิทยาที่นิยมในปัจจุบัน ได้แก่ Bayley scales of infant development III, WISC-IV
๒. เครื่องมือวัดพฤติกรรมกรรมการปรับตน โดยใช้แบบทดสอบมาตรฐานโดยนักจิตวิทยานิยมในปัจจุบัน ได้แก่ Vineland adaptive behavior scales II (VBAS II)
๓. ควรส่งตรวจการได้ยินและการมองเห็น พิจารณาตามความเหมาะสมเพื่อคัดแยกปัญหาการได้ยินและการมองเห็น เป็นปัญหาพบร่วมที่พบบ่อยและควรได้รับการแก้ไขตั้งแต่ระยะแรก

การช่วยเหลือบุคคลที่มีภาวะบกพร่องทางสติปัญญาและการฟื้นฟูสมรรถภาพ อีคังอี

๑. การฟื้นฟูสมรรถภาพทางการแพทย์ (Medical Rehabilitation) การฟื้นฟูสมรรถภาพทางการแพทย์ในช่วงแรกเกิด - ๖ ปี ได้แก่ การส่งเสริมป้องกัน บำบัดรักษา และฟื้นฟูสมรรถภาพ นอกจากนี้ควรมีการส่งเสริมสุขภาพ เช่น เด็กปกติ การบำบัดรักษาความผิดปกติที่อาจพบร่วมด้วย เช่น โรคคอหอยคั่ง Cretinism, PKU, cerebral palsy, โรคหัวใจพิการแต่กำเนิด หรือภาวะพร่องไทรอยด์ฮอร์โมนที่พบในกลุ่มอาการ ดาวน์ การดูแลโดยทีมสหวิชาชีพ เช่น อรรถบำบัด กายภาพบำบัด กิจกรรมบำบัด เป็นต้น การส่งเสริมพัฒนาการ (Early Intervention) หมายถึง การจัดโปรแกรมการฝึกทักษะที่จำเป็นในการเรียนรู้เพื่อนำไปสู่พัฒนาการปกติตามวัยของเด็ก จากการวิจัยพบว่าเด็กที่ได้รับการฝึกทักษะที่จำเป็นในการพัฒนาแต่เยาว์วัยจะสามารถเรียนรู้ได้ดีกว่าการฝึกเมื่อโตแล้ว ทั้งนี้ที่วินิจฉัยว่าเด็กมีภาวะบกพร่องทางสติปัญญา เช่น เด็กกลุ่มอาการดาวน์ หรือเด็กที่มีอัตราเสียงสูงว่าจะมีภาวะบกพร่องทางสติปัญญา เช่น เด็กคลอดก่อนกำหนด มารดาตกเลือดขณะตั้งครรภ์ เป็นต้น สามารถจัดโปรแกรมส่งเสริมพัฒนาการให้เด็กกลุ่มนี้ได้ทันที การจัดสภาพแวดล้อมให้เอื้ออำนวยต่อการเรียนรู้ของเด็ก บิดา มารดา และคนเลี้ยงดูมีบทบาทสำคัญยิ่งในการฝึกเด็กให้พัฒนาได้ตามโปรแกรมอย่างสม่ำเสมอ ๕ ปี จึงจะได้ผลดีที่สุด
๒. การฟื้นฟูสมรรถภาพทางการศึกษา (Educational Rehabilitation) มีการจัดการศึกษาโดยมีแผนการจัดการศึกษาเฉพาะบุคคล (Individualized Educational Program : IEP) ในระบบและนอกระบบโรงเรียน ซึ่งอาจเป็นการเรียนในชั้นเรียนปกติเรียนร่วมเรียนคู่ขนาน
๓. การฟื้นฟูสมรรถภาพทางอาชีพ (Vocational Rehabilitation) เป็นการฝึกวิชาชีพและลักษณะนิสัยที่ดีในการทำงาน เป็นสิ่งจำเป็นมากต่อการประกอบอาชีพในวัยผู้ใหญ่ ได้แก่ ฝึกการตรงต่อเวลา รู้จักรับคำสั่ง และนำมาปฏิบัติเอง โดยไม่ต้องมีผู้เตือนการปฏิบัติตนต่อผู้ร่วมงาน และมารยาทในสังคม เมื่อเข้าวัยผู้ใหญ่ควรช่วยเหลือให้ได้มีอาชีพที่เหมาะสม

ตัวอย่าง

เด็กหญิงไทย อายุ ๙ ปี เรียนชั้น ป.๓ มาพบแพทย์ด้วยปัญหาการเรียน อ่านหนังสือไม่คล่องอ่านได้เฉพาะคำที่ไม่มีตัวสะกด คิดเลขบวกได้ไม่เกินหลักสิบ ลบไม่ได้ แต่งตัวเข้าห้องน้ำยังต้องช่วยประมาณ ร้อยละ ๒๐ ครูสอนตัวต่อตัว อ่านและคิดเลขดีขึ้นกว่าเดิมเล็กน้อย แต่ยังช้ากว่าเพื่อนๆ ในห้องทุกวิชาทำได้ประมาณ ป.๑ ประเมิน IQ = ๖๕ ประเมินพฤติกรรมการปรับตัว และช่วยเหลือตัวเองได้เท่ากับ อายุ ๖ ปี

Diagnosis= ID (Intellectual Disability) ระดับความรุนแรงเล็กน้อย

แนวทางการช่วยเหลือ

๑. ให้คำปรึกษาแก่ครอบครัวและโรงเรียนเพื่อให้เข้าใจว่า เด็กมีภาวะบกพร่องทางสติปัญญาจนกระทบต่อการเรียนและการใช้ชีวิตประจำวัน มิได้เกิดจากพฤติกรรมต่อต้านแต่อย่างใด
๒. แนะนำแนวทางการเรียนรู้ที่เหมาะสมกับเด็ก เด็กเหมาะกับการเรียนแยกเป็นกลุ่มเล็กในเรื่องวิชาการกิจกรรมที่ไม่ซับซ้อน เรียนร่วมกับเด็กปกติภายใต้การดูแลของคุณครูอย่างเหมาะสม
๓. ออกเอกสารรับรองความพิการประเภท ๕ มีความบกพร่องด้านสติปัญญาเพื่อให้ได้สิทธิต่างๆ ตามความเหมาะสม
๔. หาความผิดปกติที่พบร่วมหากมีรักษาตามนั้น
๕. เสริมสร้างศักยภาพการอบรมเลี้ยงดูของครอบครัวและโรงเรียนอย่างเหมาะสม





ภาคผนวก



๔. เกณฑ์พัฒนาการตามช่วงวัยของเด็กปฐมวัย





เกณฑ์พัฒนาการตามช่วงวัยของเด็กปฐมวัย

โดยคณะกรรมการฝึกอบรมและสอบ อนุสาขาพัฒนาการและพฤติกรรม ร่วมกับ ชมรมพัฒนาการและพฤติกรรมเด็กแห่งประเทศไทย พ.ศ.๒๕๕๖

เกณฑ์พัฒนาการของเด็กปฐมวัยชุดนี้จัดทำขึ้นโดยมีวัตถุประสงค์เพื่อใช้เป็นเกณฑ์อ้างอิงเบื้องต้นสำหรับเด็กทั่วไปว่าเด็กในแต่ละช่วงวัย สามารถทำอะไรได้ ซึ่งยังมีทักษะบางอย่างที่เด็กปกติจำนวนหนึ่งทำได้เร็วหรือช้ากว่าเกณฑ์นี้เล็กน้อย เกณฑ์พัฒนาการของเด็กปฐมวัยชุดนี้ จึงใช้เพื่อเฝ้าระวังติดตามพัฒนาการแต่ไม่ใช่เครื่องมือที่ใช้ในการวินิจฉัยปัญหา ด้านพัฒนาการของเด็ก

อายุ	พัฒนาการ
๑ เดือน	(GM) ยกคางจากที่นอนชั่วคราวในท่านอนคว่ำ (FM) มองตามวัตถุได้ถึงกึ่งกลางลำตัว (PS) จ้องหน้า EL: ร้องไห้ RL: ตอบสนองต่อเสียงที่ได้ยินโดยการสะดุ้งหรือเบี่ยงตามอง
๒ เดือน	(GM) ชันคอ ๔๕ องศาในท่านอนคว่ำ (FM) มองตามวัตถุได้ข้ามผ่านกึ่งกลางลำตัว (PS) ยิ้มและสบตา EL: ส่งเสียงในลำคอ เช่น อู อ่า RL: ตอบสนองต่อเสียงที่ได้ยินโดยการกระพริบตาหรือเงยบ เพื่อฟังเสียงที่ได้ยิน
๔ เดือน	(GM) ท่านอนคว่ำออกพ่นพิ้น, พยุงลำตัวด้วยแขนท่อนล่าง, ทำนั่งชันคอได้ดี, พลิกคว่ำหรือพลิกหงาย (FM) มองตามวัตถุจากด้านหนึ่งของลำตัวไปถึงอีกด้านหนึ่ง (๑๘๐ องศา), ไขว่คว้าของใกล้ตัว (PS) ตื่นเต้นดีใจอย่างชัดเจน เมื่อเห็นนมแม่หรือขวดนม EL: ส่งเสียง อู อ่า โต้ตอบ เมื่อมีคนคุยด้วย, หัวเราะ RL: หันหาเสียง
๖ เดือน	(GM) ดึงขึ้นนั่งศีรษะไม่ห้อย, พลิกคว่ำและพลิกหงาย, ท่านอนคว่ำยกอกและท้องส่วนบนพยุงลำตัวด้วยฝ่ามือ, นั่งได้โดยใช้มือยันพื้น (FM) หยิบของด้วยฝ่ามือ (PS) หัวเราะเมื่อถูกเอาผ้าคลุมศีรษะออก, เริ่มติดแม่ EL: เล่นหรือเลียนเสียง ได้แก่ เลียนเสียงจู้ปาก เคาะลั่น, ส่งเสียงที่ใช้อวัยวะในปากเพื่อให้เกิดเสียงพยัญชนะ ได้แก่ ปาปา ดาดา RL: หันหาเสียงเรียกชื่อ

อายุ	พัฒนาการ
๗ - ๘ เดือน	(GM) นั่งทรงตัวได้เองโดยไม่ต้องช่วยพยุง (FM) มองตามของตก, เปลี่ยนมือถือของ, ใช้มือถือก่อนไม้ข้างละก้อน (PS) สนุกกับการเล่นเมื่อเอาผ้าคลุมศีรษะออก EL: ทำเสียงพยางค์เดียว เช่น จ๊ะ หม่า RL: มองตามสิ่งที่ผู้เลี้ยงดูชี้
๙ - ๑๐ เดือน	(GM) ลูกนั่งจากท่านอน, คลาน, เหนี่ยวตัวขึ้นยืน, เกาะยืน (FM) ใช้นิ้วชี้และนิ้วหัวแม่มือหยิบของ (PS) เล่นจ๊ะเอ๋, โบกมือบ๊าย-บาย กำแบ่มือ”จับปุดำ”ตามแบบอย่าง EL: เลียนเสียงพูดคุ้ยซ้ำๆ “หม่าๆๆ จ่าจ่าๆ”, เรียก “พ่อ” และ “แม่” แต่ยังไม่เฉพาะเจาะจง RL: เริ่มทำตามคำสั่งง่ายๆ ได้ เช่น โบกมือบ๊ายบาย, หยุดการกระทำเมื่อได้ยินคำว่า “ไม่ / อย่า”
๑๑ - ๑๒ เดือน	(GM) ยืนได้เองชั่วครู่ หรือตั้งไข่, จูงเดิน (FM) ปล่อยของเมื่อขอ (PS) เลียนแบบท่าทาง EL: ส่งเสียงที่เป็นเสียงริมฝีปากแบบมีเสียงสูงเสียงต่ำ, เริ่มเรียกชื่อคนใกล้ชิดที่คุ้นเคย เรียก “พ่อ” และ “แม่” แบบเฉพาะเจาะจงได้ RL: เริ่มเข้าใจความหมายของคำพยางค์เดียว, ตอบสนองต่อคำถามง่ายๆ ได้ เช่น “แม่อยู่ไหน” “ลูกบอลอยู่ไหน” เด็กอาจมองไปในทิศทางของของที่อยู่
๑๓ - ๑๕ เดือน	(GM) เดินได้เอง (FM) หยิบจับดินสอขีดเขียน หยิบของใส่ภาชนะ (PS) ใช้ท่าทางหรือชี้บอกความต้องการ, เริ่มชี้หรือทำท่าแสดงบอกถึงสิ่งที่ตนเองสนใจ เริ่มถือถ้วยน้ำยกขึ้นดื่ม EL: พูดคำที่มีความหมายได้ ๑ - ๓ คำ ซึ่งเป็นคำที่เพิ่มเติมจากคำที่ใช้เรียกคนคุ้นเคยหรือสัตว์เลี้ยงในบ้าน RL: เมื่อบอกให้ไปหยิบของที่คุ้นเคย เด็กเข้าใจและทำได้ เช่น “ลูกบอลอยู่ไหนนะ” “ไปเอารองเท้า” เป็นต้น โดยไม่ต้องมีท่าทางประกอบคำบอก
๑๖ - ๑๘ เดือน	(GM) เกาะราวหรือจูงมือเดินขึ้นบันได, นั่งบนเก้าอี้ได้มั่นคง จากทำยืนนั่งยองลงหยิบของบนพื้นแล้วลุกขึ้นยืน (FM) ต่อสิ่งของในแนวตั้งได้ ๒ - ๓ ชั้น, ขีดเส้นยุ่งๆ ไปมา (PS) รู้จักปฏิเสธ, หยิบอาหารป้อนตัวเองได้ EL: พูดคำที่มีความหมายเพื่อแสดงความต้องการได้หลายคำ, มีคำพูดรวมโดยเฉลี่ย ๑๐ - ๒๐ คำ RL: ชี้อวัยวะได้อย่างน้อย ๓ ส่วน (ได้แก่ ตา จมูก ปาก), ตามคำบอกโดยไม่ต้องมีท่าทาง ประกอบ เข้าใจความหมายของคำประมาณ ๕๐ คำ รู้จักชื่อสัตว์ สิ่งของ



อายุ	พัฒนาการ
๑๙ - ๒๔ เดือน	(GM) เตะบอล วิ่ง เดินขึ้นบันไดโดยก้าวเท้าตาม (FM) ต่อสิ่งของในแนวตั้งได้ ๕ - ๖ ชั้น เริ่มเปิดหน้าหนังสือได้ที่ละหน้า (PS) ใช้ช้อนตักอาหารกินได้ EL: พูดได้ประมาณ ๕๐ คำ, เริ่มพูดคำที่มีความหมายสองคำติดกัน เช่น กินข้าว แม่อุ้ม RL: ซึ่ไปยังสิ่งของหรือรูปภาพตามที่บอกได้อย่างหลากหลาย, ซื่อวิยะได้อย่างน้อย ๖ ส่วน
๒๕ - ๓๐ เดือน	(GM) กระโดดสองเท้า, เดินเขย่งเท้า (FM) ชีดเส้นตรงในแนวตั้งหรือแนวนอน, ชิดเขียนเป็นเส้นวนๆ (PS) เล่นเลียนแบบ และเล่นสมมติง่ายๆ EL: พูดเป็นวลี ๒ - ๓ คำ หรือเป็นประโยคสั้นๆ, มีจำนวนคำศัพท์รวมประมาณ ๒๐๐ คำ RL: ทำตามคำสั่งสองขั้นตอนได้, สามารถติดตามฟังเรื่องเล่าสั้นๆ ได้
๓๑ - ๓๖ เดือน	(GM) ยืนขาเดียว ๒ - ๓ วินาที, ซี่จักรยาน ๓ ล้อ, ขึ้นบันไดเองโดยสลับเท้า, ลงบันไดโดยก้าวเท้าตาม (FM) ต่อสิ่งของในแนวตั้งได้ ๘ ชั้น หรือมากกว่า, เลียนแบบการวาดรูปร่างกลม (PS) เล่นสมมติที่ซับซ้อนขึ้น เช่น เล่นกับเด็กอื่น EL: เริ่มเล่าเรื่องได้ฟังเข้าใจ แต่อาจไม่ทั้งหมด, บอกเวลาต้องการขับถ่าย, บอกชื่อตนเอง เพศ หรืออายุ พอได้ RL: รู้จักสีอย่างน้อย ๑ - ๒ สี, เข้าใจคำกริยาที่แสดงการกระทำ ได้แก่ หมากำลั่งวิ่ง เด็กกำลั่งกิน, เข้าใจคำคุณศัพท์ ได้แก่ ร้อน, เย็น, เหนื่อย, เข้าใจคำบุพบทต่างๆ ได้แก่ บน, ใน
๓๗ - ๔๘ เดือน	(GM) กระโดดขาเดียว ลงบันไดสลับเท้า (FM) วาดรูปร่างกลมตามแบบ, วาดเส้นสองเส้นตัดกันตามแบบ (+), ต่อแท่งไม้ ๓ ชั้น เป็นสะพาน  ตามแบบ (PS) เล่นเกมที่มีกติกาต่างๆ กับคนอื่นได้, รู้จักรอคอย, ใส่กางเกง และใส่เสื้อยืดสวม หัวเองได้ EL: พูดเล่าเรื่องเป็นประโยคยาวๆ ให้คนอื่นเข้าใจได้, บอกสีได้หลายสี, นับของที่ละชิ้นได้อย่างถูกต้อง เรียงตามลำดับของการนับประมาณ ๕ - ๑๐ ชั้น RL: เข้าใจประโยคคำถามที่ซับซ้อนมากขึ้น ได้แก่ อย่างไร ทำไม, เข้าใจคำสั่ง ๓ ขั้นตอน, เข้าใจจำนวน “หนึ่ง” และ “หลายๆ” ได้แก่ หยิบของ ๑ ชั้น หรือหลายๆ ชั้นได้ถูกต้อง, เข้าใจคำบุพบทเพิ่มเติม ได้แก่ ด้านหน้า, ด้านข้าง, ข้างใต้
๔๙ - ๖๐ เดือน	(GM) กระโดดสลับเท้า, กระโดดขาเดียว, กระโดดข้ามสิ่งกีดขวางเตี้ยๆ, เดินต่อเท้าเป็นเส้นตรง (tandem gait) (FM) วาดรูปสี่เหลี่ยมตามแบบ, วาดรูปคนที่มีอวัยวะ ๓ ส่วน หรือมากกว่า, เริ่มใช้กรรไกรตัดกระดาษ (PS) แต่งตัว และแปรงฟันเองได้โดยไม่ต้องช่วย EL: คำพูดชัดเจนฟังเข้าใจทั้งหมด, รู้จักถามความหมายของคำ หรือวลีที่ไม่เข้าใจ, เริ่มรู้จักถามคำถาม “อย่างไร” หรือ “ทำไม” ได้, บอกชื่อพยัญชนะไทยที่พบบ่อยบางตัวได้ ได้แก่ ก.ไก่ ง.ู, ร้องเพลงสั้นๆ หรือท่องอาขยาน ข้อความคำคล้องจองที่ได้ยินบ่อยๆ ได้, รู้จักตัวเลขจำนวนนับ ๑ - ๕ บอกได้อย่างถูกต้อง หลังจากนับว่ามีของรวมทั้งหมด ๔ ชั้น หรือ ๕ ชั้น RL: เข้าใจคำถาม “เมื่อไร”, เริ่มเข้าใจซ้าย-ขวา, เข้าใจขนาดเล็ก-ใหญ่ ยาว-สั้น

อายุ	พัฒนาการ
๖๑ - ๗๒ เดือน	<p>(GM) เดินบนส้นเท้า, เดินต่อเท้าถอยหลัง, รับลูกบอลโดยใช้สองมือ, กระโดดไกล ๑๒๐ เซนติเมตร</p> <p>(FM) วาดรูปสามเหลี่ยม และสี่เหลี่ยมขนมเปียกปูน, วาดรูปคนที่มีอวัยวะ ๖ ส่วน หรือมากกว่า, เลียนแบบการเขียนพยัญชนะง่ายๆ บางตัว และตัวเลข ๑ - ๑๐ ได้</p> <p>(PS) แต่งตัว และเตรียมอาหารง่ายๆ ได้เองโดยไม่ต้องมีคนช่วย</p> <p>EL: อธิบายความหมายของคำในชีวิตประจำวันได้ ได้แก่ ลูกบอล, บ้าน, บอกความแตกต่างของสิ่งของ ๒ สิ่งได้, รู้จักจำนวนนับ ๑ - ๑๐, บอกจำนวนนับรวมทั้งหมดได้อย่างถูกต้อง, บอกชื่อของตัวพยัญชนะไทยส่วนใหญ่ได้ถูกต้อง แม้ไม่มีรูปภาพประกอบ ได้แก่ บอกได้ว่า “ก” ชื่อ ก.ไก่</p> <p>RL: เข้าใจเรื่องข่าวขันของเด็กๆ, เข้าใจลำดับของเหตุการณ์ ได้แก่ เรื่องในอดีต ปัจจุบัน, เข้าใจว่าตัวพยัญชนะไทยแต่ละตัวมีเสียง ได้แก่ ตัว ก มีเสียง กอ (หรือเกอะ) ตัว ท และ ธ มีเสียงเดียวกันคือ ทอ (หรือเทอะ), เข้าใจสัญลักษณ์ตัวเลขว่ามีค่าเป็นจำนวนต่างๆในช่วง ๑ - ๑๐</p>

หมายเหตุ GM หมายถึง gross motor, FM หมายถึง fine motor, PS หมายถึง personal social, RL หมายถึง receptive language, EL หมายถึง expressive language



Reference

๑. นิตยา คชภักดี. พัฒนาการเด็ก. ใน: นิชรา เรื่องดารกานนท์, ชาศรียา อีเรนตร, รวีวรรณ รุ่งไพรวลัย, ทิพวรรณ ทรัพย์คุณาชัย, นิตยา คชภักดี, บรรณาธิการ. ตำราพัฒนาการและพฤติกรรม. กรุงเทพมหานคร: บริษัท โฮลิสติก พับลิชชิ่ง จำกัด; ๒๕๕๑. หน้า ๓๖๐ - ๓๘๔
๒. จริญญา จุฑาภิสิตธี และ สุรีย์ลักษณ์ สุจริตพงศ์. พัฒนาการปกติ. ใน: ทิพวรรณ ทรัพย์คุณาชัย, รวีวรรณ รุ่งไพรวลัย, สุรีย์ลักษณ์ สุจริตพงศ์, วีระศักดิ์ ชลไชยะ บรรณาธิการ. ตำราพัฒนาการและพฤติกรรมเด็ก เล่ม ๓ การดูแลเด็กสุขภาพดี. กรุงเทพฯ: ป๊ายอนด์ เอ็นเทอร์ไพรซ์; ๒๕๕๖. หน้า ๓๙ - ๕๒
๓. Illingworth RS. The development of the infant and young child; normal and abnormal ๙th ed. Singapore: Longman Singapore Publisher. ๑๙๘๗.
๔. Dixon SD. Two years: Language leaps. In: Dixon SD, Stein MT. Eds. Encounters with children: Pediatric behavior and development, ๔th. Philadelphia: Mosby-Elsevier; ๒๐๐๖. P.๓๘๓-๔๐๗.
๕. WHO Multicenter Growth Reference Study. WHO Motor Development Study: windows of achievement for six gross motor development milestones. Acta Paediatr Suppl ๒๐๐๖ ;๔๕๐:๘๖-๙๕
๖. Feldman HM, Messick C. Assessment of language and speech. In: Wolraich ML, Drotar DD, Dworkin PH, Perrin EC, editors. Developmental-Behavioral Pediatrics: evidence and practice. ๑st ed. Philadelphia: Mosby-Elsevier; ๒๐๐๘. p. ๑๗๗-๑๙๐.
๗. Bright futures guidelines for health supervision of infants, children, and adolescents. ๓rd ed. Hagan Jr. JF, Shaw JS, Duncan P, editors. Elk Grove Village, IL: American Academy of Pediatrics; ๒๐๐๘.
๘. Kimmel S, Ratliff-Schaub K. Growth and Development. In: Rakel R, Rake D, editors. Textbook of Family Medicine. ๘ ed. Texas: Elsevier; ๒๐๑๑. p. ๔๓๕
๙. McQuiston S, Kloczko N. Speech and language development: monitoring process and problems. Pediatr Rev ๒๐๑๑; ๓๒ (๖): ๒๓๐-๓๘.
๑๐. Gerber RJ, Wilks T, Erdie-Lalena C. Developmental milestones ๓: social-emotional development. Pediatr Rev ๒๐๑๑; ๓๒:๕๓๓-๖.



การตรวจประเมินและวินิจฉัยความพิการทางการเรียนรู้*

คำนิยาม ความพิการทางการเรียนรู้

หมายถึง บุคคลที่มีข้อจำกัดในการปฏิบัติกิจกรรมในชีวิตประจำวันหรือการเข้าไปมีส่วนร่วมกิจกรรมทางสังคม เฉพาะด้านการเรียนรู้ สาเหตุเกิดจากความบกพร่องทางสมอง ทำให้อ่านหนังสือ เขียนหนังสือ และการคิดคำนวณทำได้ต่ำกว่าเกณฑ์มาตรฐานชัดเจน เช่น มากกว่า ๑ ชั้นเรียนในระดับประถมศึกษาปีที่ ๑ - ๒ หรือมากกว่า ๒ ชั้นเรียนในชั้นประถมศึกษาปีที่ ๓ ในช่วงการเรียนภาคบังคับ

อาการปรากฏชัดเจนในช่วงของเด็กวัยเรียน และไม่ดีขึ้นจากการฝึกฝนช่วยเหลือพิเศษแบบ เข้มข้นเต็มที่อย่างน้อย ๖ เดือน (Intensive Training) ส่งผลกระทบต่อการเรียน การทำงาน และการใช้ชีวิตประจำวันไปตลอดชีวิต

ซึ่งไม่ได้เกิดจากความไม่เข้าใจภาษาไทย ขาดโอกาสในการเรียนรู้ ถูกละทิ้ง ถูกละเลย เจ็บป่วยรุนแรงจนขาดเรียนนาน อยู่ในห้องเรียนที่ขาดคุณภาพ ตาบอด หูหนวก หรือมีความผิดปกติของประสาทสัมผัสหรือการควบคุมกล้ามเนื้อ โรคทางจิตเวชอื่น เช่น ภาวะสติปัญญาบกพร่อง โรคจิต โรคออทิสติก โรคทางอารมณ์หรือปัจจัยทางสังคม วัฒนธรรม เศรษฐฐานะที่แตกต่างกัน

ใน พ.ศ. ๒๕๕๗ เป็นต้นไป ทางกรมแพทย์เรียกภาวะนี้ว่า Specific Learning Disorder (SLD) โดยพบความบกพร่องด้านการอ่านหนังสือ การเขียนและการคำนวณ ด้านใดด้านหนึ่ง หรืออาจพบความบกพร่องมากกว่า ๑ ด้านก็ได้ และการวินิจฉัยของแพทย์จะออกให้เฉพาะช่วงที่บุคคลนั้นยังอยู่ในระบบการศึกษาเท่านั้น

อาการแล่ง

อาการผิดปกติที่เด็กแสดงออกในด้านต่าง ๆ ๔ แบบ คือ

๑. **ด้านการเรียน** คือ เรียนรู้ช้า สมาธิสั้น ความจำไม่ดี จำตัวหนังสือไม่ค่อยได้ อ่าน เขียนหนังสือลำบากหรือทำไม่ได้ คิดเลขไม่ได้ ผลการเรียนต่ำกว่าเด็กทั่วไปชัดเจน โดยเห็นปัญหาบางอย่างมาตั้งแต่ชั้นอนุบาลว่าเด็กสับสน จำพยัญชนะได้น้อยไม่เข้าใจหลักการคิดเลขง่าย ๆ เป็นต้น

๒. **ด้านพฤติกรรม** เช่น ก้าวร้าว ไม่ยอมไปโรงเรียน หนีเรียน ไม่สนใจ ไม่ทำตาม ชุกชอน อยู่ไม่นิ่ง บางรายครูคิดว่าเด็กเป็นโรคสมาธิสั้น เพราะเวลาเรียน คือ ไม่สนใจเรียน เหม่อ

๓. **ด้านอารมณ์** เช่น เจ็บ แยกตัว ไม่มั่นใจตนเอง ประหม่า กลัว วิดกกังวล ซึมเศร้า เป็นต้น

๔. **ด้านอาการทางกาย** เช่น ปวดหัว ปวดท้อง Peptic Ulcer คลื่นไส้ ตาพร่า เป็นต้น ที่แพทย์ตรวจแล้วไม่พบความผิดปกติ

* ศ.คลินิก พญ.วินิตดา ปิยะศิลป์ สถาบันสุขภาพเด็กแห่งชาติมหาราชินี กรมการแพทย์ กระทรวงสาธารณสุข

อาการผิดปกติที่แสดงออกจากการเรียน

๑. **อ่านหนังสือไม่ได้** หรือสะกดคำลำบาก เป็นความผิดปกติที่พบได้บ่อยที่สุด จำพยัญชนะไม่ได้ หรือสับสน ผสมคำผิด สะกดคำไม่คล่อง อ่านตะกุกตะกัก อ่านซ้ำ อ่านผิดและจับประเด็นในการอ่านไม่ได้ ความสามารถในการอ่านหนังสือโดยรวมต่ำกว่าเด็กในวัยเดียวกันชัดเจน มีผลกระทบต่อการศึกษาในห้องเรียน มักมีประวัติพูดซ้ำ พูดไม่ชัดในวัยเด็กเล็ก โดยจะฟังและแยกเสียงได้ลำบาก สับสน หรืออ่านได้ แต่ไม่เข้าใจ ตีความไม่ได้

๒. **เขียนหนังสือไม่ได้** หรือเขียนผิดมาก สะกดคำไม่ได้ หรือสะกดผิด เขียนคำเป็นรูปประโยคไม่ได้ ใช้หลักไวยากรณ์ผิด แบ่งแยกวรรคตอนผิดพลาด หรือเขียนหนังสือแล้วอ่านไม่รู้เรื่อง

๓. **คิดเลขไม่ได้** หรือคิดเลขผิดมาก สับสนเกี่ยวกับตัวเลข ไม่เข้าใจหลักการคำนวณพื้นฐาน บวก ลบ คูณ หรือหาร สับสน อดทนต่ำ ถ้าทำงานเกี่ยวกับตัวเลข แทนค่าด้วยการเขียนสัญลักษณ์เลขไม่ได้หรือสับสน

จะเห็นอาการชัดเจนในช่วงชั้นประถมศึกษา ทั้ง ๆ ที่ได้รับความช่วยเหลือพิเศษเฉพาะตัวอย่าง เต็มที่อย่างน้อย ๖ เดือน อาการก็ยังคงปรากฏอยู่ชัดเจน เห็นหลักฐานจากสมุดพก เอกสารชิ้นงาน เอกสารการตรวจจากทีมสหวิชาชีพ ทางกายภาพ ซึ่งส่งผลกระทบต่อการศึกษา การทำงาน และการใช้ชีวิตประจำวัน ไปตลอดชีวิต

อุบัติการณ์

พบได้ร้อยละ ๖ - ๙.๕ ในเด็กวัยเรียน

ปัญหาอื่นที่บ่งชี้กับ SLD

มักพบร่วมกับความบกพร่องในการทำงานของระบบประสาทและปัญหาจิตสังคม เช่น

๑. **ปัญหาในการพูดและสื่อสาร** พูดซ้ำ พูดไม่ชัด ฟังแล้วไม่เข้าใจ แปลความหมายลำบาก และบกพร่องในการแยกเสียง เสียงที่คล้าย ๆ กันจะสับสน เช่น แมว - แชว - มันแกว

๒. **โรคสมาธิสั้น** ซึ่งถือว่าเป็นโรคฝาแฝดกับโรค SLD ประกอบด้วย อาการสมาธิสั้น วู่วาม และอยู่ ไม่นิ่ง ประมาณว่า ๑/๓ ของโรคสมาธิสั้นจะพบโรค SLD ร่วมด้วย และ ๒/๓ ของโรค SLD จะพบโรคสมาธิสั้นร่วมด้วย

๓. **ปัญหาสายตาในด้านการกระยะ (visual-spatial)** มีปัญหาในการวาดรูปทรง กระยะทางผิดพลาด ซึ่งจะ ทำให้โยนลูกบอลลงตะกร้าได้ลำบาก ตีลูกแบดมินตันไม่ถูก เขียนหนังสือไม่ตรงเส้น วาดรูปสามมิติไม่ได้ แยกรูปที่ซ่อนอยู่ท่ามกลางรูปอื่น ๆ ได้ลำบาก

๔. **ปัญหาในการใช้ตากับมือ/ขา** ให้ทำงานประสานกัน ทำให้การใช้นิ้ว มือ ขา สับสน ทำงานไม่ประสานกัน เล่นกีฬาที่ใช้มือ เท้า ได้ลำบาก ใช้มีดงูมแง่ม ตัดกระดาษลำบาก เขียนหนังสือซ้ำ โย้โย้ ความเร็วในการใช้มือเขียนหนังสือจะต่ำกว่าเด็กอื่นที่เรียนชั้นเดียวกัน

๕. **ปัญหาในการเรียงลำดับข้อมูล** ความสำคัญ และมีปัญหาในการบริหารเรื่องเวลา เล่าเรื่อง เรียงลำดับไม่ถูก

๖. **ปัญหาพฤติกรรมและจิตใจ** ตามมาภายหลัง เช่น เครียด เศร้า วิตกกังวล เบื่อหน่าย ท้อแท้ มีปมด้อย ไม่มั่นใจ แยกตัว ต่อต้าน ก้าวร้าว ฯลฯ

ร้อยละ ๓๐ ของ SLD เท่านั้นที่พบความบกพร่องอื่นร่วมด้วย การที่เด็ก SLD แต่ละคนมีความผิดปกติอื่นร่วมด้วยแตกต่างกัน จึงทำให้อาการแสดงออกไม่เหมือนกัน และแนวทางช่วยเหลือฝึกฝนก็จะแตกต่างกันไปในแต่ละคน

กลุ่มเสี่ยงต่อการเกิดโรค SLD

กลุ่มเด็กที่มีความเสี่ยงต่อการเกิดโรค SLD ควรได้รับการคัดกรองตั้งแต่ระดับอนุบาลหรือประถม ศึกษาตอนต้น เพื่อแยกกลุ่มเสี่ยงออกมา เพื่อฝึกฝนกระตุ้นพัฒนาความสามารถทุกด้าน เพื่อลดความรุนแรง ของปัญหาในอนาคต

กลุ่มเสี่ยงต่อการเกิดโรค SLD ในระดับชั้นอนุบาล คือ

- กลุ่มพูดช้าในช่วยวัยเด็กเล็ก หรือพูดตะกุกตะกัก พูดไม่ชัด
- กลุ่มที่มีประวัติการคลอดที่มีปัญหา ชัก ตัวเหลือง
- กลุ่มเด็กผู้ชายมีประวัติคนในครอบครัวที่ฉลาด แต่มีปัญหาการอ่าน เขียน เรียนหนังสือ
- กลุ่มเด็กที่ซน สมาธิสั้น ชนิดทำลายล้าง (destructive behavior)
- กลุ่มเด็กอนุบาลตอนปลายหรือประถมศึกษาตอนต้น ที่จำสับสนในตัวเลข พยัญชนะ สระ ผสมคำลำบาก
- กลุ่มเด็กที่มีปัญหาในการใช้มือ งุ่มง่าม สับสน

ปัจจุบันกระทรวงศึกษาธิการใช้เครื่องมือคัดกรองของกระทรวงศึกษา และแบบคัดกรอง LD ของมหาวิทยาลัยเกษตรศาสตร์ ร่วมกับ รพ.ศิริราช ชื่อ KUS-SI ในโรงเรียนระดับจังหวัดและอำเภอขนาดใหญ่ เพื่อค้นหาและช่วยเหลือเด็กที่มีปัญหาการเรียน แต่ไม่มีความจำเป็นจะต้องคัดกรองเด็กทั้งหมด

กลุ่มเสี่ยงที่อาจเป็นโรค SLD ในระดับชั้นประถมศึกษา คือ

- กลุ่มที่มีปัญหาการเรียน หรือกลุ่มที่มีปัญหาการเรียนเฉพาะด้าน เช่น อ่านไม่ออก อ่านลำบาก เขียนผิด ๆ ถูก ๆ และสับสนในการคิดเลข
- กลุ่มที่มีปัญหาพฤติกรรม ทั้งกลุ่มที่แสดงออกชัดเจน เช่น ซุกซน อยู่ไม่นิ่ง ไม่มีสมาธิ ก้าวร้าวและกลุ่มเก็บกด เช่น กลุ่มแยกตัว ไม่มั่นใจ วิตกกังวลง่าย เจ็บ พูดน้อย เป็นต้น เนื่องจากเด็ก พบกับความล้มเหลว ผิดพลาด ทั้งด้านการอ่าน เขียน และถูกดูว่าบ่อย
- กลุ่มนักเรียนที่เจ็บป่วยบ่อยโดยที่แพทย์หาสาเหตุไม่พบ เช่น ปวดหัว ปวดท้อง เป็นต้น
- กลุ่มเกเร หนีเรียน ประพฤติผิดกฎของโรงเรียน หรือกฎหมาย

เด็กที่มีผลการคัดกรองผิดปกติควรได้รับ intensive Intervention อย่างน้อย ๖ เดือน และประเมินความสามารถซ้ำ ก่อนที่จะส่งมาพบแพทย์เพื่อการวินิจฉัย

แนวทางการวินิจฉัยควายพิการทางการเรียนรู้

ความพิการทางการเรียนรู้ไม่สามารถพิจารณาได้จากเกณฑ์ความพิการเชิงประจักษ์ ตามประกาศกรมส่งเสริมและพัฒนาคุณภาพชีวิตคนพิการ ไม่สามารถพิจารณาจากรูปลักษณะภายนอก หรือรูปถ่ายของผู้ป่วย



แต่ผลการสอบ สมุดพก เอกสารชิ้นงาน หรือจากแบบคัดกรองโรค SLD ของกระทรวงศึกษาธิการ โดยใช้เครื่องมือ KUS-SI ผลการตรวจจากสหวิชาชีพ (นักกิจกรรมบำบัด นักจิตวิทยา นักช่วยเหลือการพูด) หรือผลวัดระดับเชาว์ปัญญาจะสามารถนำมาประกอบช่วยในการวินิจฉัยได้

การวินิจฉัย ประกอบด้วย

๑. ชักประวัติ

การชักประวัติมีความสำคัญสูงสุด การชักประวัติที่ดี และละเอียดจะช่วยให้การวินิจฉัยชักเพื่อให้แน่ใจว่าเด็กเข้าใจภาษาไทยไม่ได้ถูกชะงักชะงัด ไม่ฝึกฝน หรือขาดเรียน อยู่กับครูที่มีคุณภาพในการฝึกสอน ไม่มีความบกพร่องทางสติปัญญา ไม่ได้เป็นโรคจิต โรคออทิสติก รวมทั้งต้องชักประวัติให้แน่ใจว่าเด็กได้รับการฝึกฝนช่วยเหลือพิเศษแบบเข้มข้น (Intensive Training) ทั้งที่บ้าน และที่โรงเรียนเต็มอย่างน้อย ๖ เดือน โดยที่ความผิดปกตินี้ส่งผลกระทบต่อ การเรียน การทำงาน และ การใช้ชีวิตประจำวัน

ซักถามถึงความเสี่ยงในช่วงวัยอนุบาล เช่น มีปัญหาการพูด และการสื่อสาร สมาธิสั้น ใช้อีม่องาม (Clumsiness) ถามถึงโรคทางกาย ที่ส่งผลทำให้การเรียนเสียหาย เช่น โรคลมชัก เป็นต้น

ชักประวัติให้ได้รายละเอียดวิธีการเลี้ยงดู ฝึกฝน และวิธีที่ใช้ในการส่งเสริมด้านการเรียน รวมทั้งถามถึงความสัมพันธ์ในครอบครัว และเหตุการณ์รุนแรงในชีวิตของเด็ก รวมทั้งผลกระทบต่อจิตใจ อารมณ์ สังคม จากการที่เด็กมีความสามารถบกพร่องด้านการเรียน

๒. ตรวจร่างกายและประเมินระดับพัฒนาการ/หรือวัดระดับสติปัญญา

ตรวจร่างกายทั่วไปโดยเฉพาะด้านระบบประสาท ตรวจสภาพจิต ประเมิน Cognitive function หรือวัดพัฒนาการ หรือวัดระดับสติปัญญา

๓. การตรวจทางจิตวิทยา ตามมาตรฐานในประเทศไทย พ.ศ. ๒๕๕๗ คือ

- เครื่องมือวัดระดับสติปัญญา โดยใช้แบบทดสอบมาตรฐาน ประเมินโดยนักจิตวิทยา
- แบบประเมินผลสัมฤทธิ์ทางการเรียน (Academic achievement test) จะประเมินความสามารถในการอ่าน เขียน คำนวณ ประเมินโดยนักจิตวิทยา

ข้อไข้ไข้การวินิจฉัย

การวินิจฉัยโรคทางการแพทย์ และการออกเอกสารรับรองความพิการ ให้แพทย์เฉพาะทาง เช่น จิตแพทย์ กุมารแพทย์ เป็นต้น เป็นผู้รับรองโดยใช้ Clinical Diagnosis แต่ไม่จำเป็นต้องใช้เครื่องมือมาตรฐาน ทางจิตวิทยาวัดระดับสติปัญญาทุกราย และถือว่าโรค SLD จะมีความพิการต่อเมื่อความบกพร่อง มีความรุนแรงระดับกลาง (Moderate) เท่านั้น

ความรุนแรงระดับกลาง (Moderate) หมายถึง มีความบกพร่องชัดเจน (marked difficulties learning skills) > ๑ ด้าน โดยที่ไม่สามารถเรียนต่อได้ในระบบการเรียนการสอนตามปกติ ต้องการ intensive & specialized teaching เป็นระยะ และต้องการ accommodate หรือใช้ support service ในการเรียน แต่ละวันทั้งที่ห้องเรียน ที่บ้าน จึงจะสามารถเรียนต่อไปได้

ความรุนแรงระดับสูง (Severe) หมายถึง มีความบกพร่องรุนแรง (severe difficulties learning skills) ในทุกด้าน ไม่สามารถเรียนต่อไปได้ในระบบการศึกษาโดยไม่มี intensive individualized & specialized teaching ตลอดเวลาที่เรียน ทั้งในห้องเรียน ห้องที่มีการ accommodate หรือใช้ support service และที่บ้าน

ทุกฝ่ายที่เกี่ยวข้อง**ไม่สามารถ**วินิจฉัยโรคโดยใช้แค่ผลการตรวจวัดระดับสติปัญญา (IQ) และหลักฐานด้านการเรียน (สมุดพก สมุดงาน ระดับความสามารถในการอ่าน เขียน คำนวณ ผลการคัดกรองด้วยแบบประเมินของกระทรวงศึกษาธิการ KUS-SI) โดยไม่มีการซักประวัติ ตรวจร่างกาย และตรวจสภาพจิตอย่างละเอียด

แนวทางการรอกแบบฟอร์มเอกสารรับรองความพิการ

ระบุว่ามีความพิการทางการเรียนรู้ และอาจลงว่ามีความบกพร่องในด้านการอ่าน เขียน หรือด้านคำนวณ เพื่อที่นำไปช่วยในการจัดการเรียนการสอนที่เหมาะสมกับเด็กต่อไป

ผลกระทบของโรค SLD ต่อเด็ก

ถึงแม้ว่าโรค SLD จะมีความบกพร่องของระบบประสาทเพียงเล็กน้อย และไม่เห็นได้ด้วยตาเปล่า แต่ถ้าไม่ได้รับการวินิจฉัย และช่วยเหลือทางการแพทย์ และทางการศึกษา อาจส่งผลกระทบต่อเด็กในระยะยาวไปตลอดชีวิต เช่น

๑. มองตัวเองไม่ดี มองเห็นข้อบกพร่องของตัวเองที่แตกต่างจากเพื่อน ไม่สามารถเอาชนะข้อบกพร่องได้ มองตัวเองเป็นคนโง่ มีปมด้อย ล้มเหลว พ้นอารมณ์ไม่ได้ ยิ่งเรียนยิ่งทำไม่ได้ เป็นคนไม่ดี

๒. คิดว่าตัวเองเรียนรู้ไม่ได้และไม่รู้วิธีที่จะเรียนรู้ต่อไป เด็กไม่เข้าใจว่าเกิดอะไรขึ้นกับตัวเอง ทำให้เรียนแตกต่างจากเพื่อน และคนรอบข้างก็ช่วยเหลือเด็กไม่ได้

๓. มีความสามารถโดยรวมต่ำกว่าเพื่อน เด็กจะถูกพ่อแม่จะเคี่ยวเข็ญในเรื่องการเรียนพิเศษเพิ่มขึ้น จนขาดโอกาสทำกิจกรรมและเพิ่มความสามารถในด้านอื่น

๔. ถูกคาดหวัง รู้สึกว่าถูกกดดันจากที่บ้านและที่โรงเรียน พ่อแม่ไม่เข้าใจปัญหา จึงไปคว่ำตำหนิ เคี่ยวเข็ญ ทำให้น้อยใจ เสียใจ มีพฤติกรรมต่อต้าน ก้าวร้าว หนีเรียน ตามมา

๕. สร้างสัมพันธภาพกับครูไม่ได้ดี สาเหตุจากความไม่เข้าใจปัญหาของครู หรือครูไม่ยอมรับ ความบกพร่องของเด็ก จึงสอนและจัดสอบด้วยวิธีการปกติ ผลสอบไม่เป็นไปตามที่คาดหวัง เด็กจึงถูกครูดว่า ตำหนิ เคี่ยวเข็ญ หรือไม่ให้ความสนใจ ปล่อยปละละเลย ขาดโอกาสเรียนรู้ ถูกออกจากระบบการศึกษาเร็วกว่ากำหนด

๖. เพื่อนล้อเลียน ล้อเรื่องที่เด็กแก้ไขอะไรไม่ได้ ถูกตัดโอกาสสนุกในการเล่นกับเพื่อน เพราะต้องเรียนพิเศษเพิ่มขึ้น และถ้าถูกออกจากระบบการศึกษาเร็วกว่ากำหนดเท่ากับถูกตัดความสัมพันธ์กับเพื่อน ชีวิตที่ไม่มีเพื่อน หรือเพื่อนไม่เข้าใจ จะเสียเหงา และไม่มีความสุข

๗. ขาดความรู้ และทักษะ เข้าสู่ระบบการทำงานในอายุน้อย ทำงานในระดับใช้แรงงาน มีโอกาสเสี่ยงต่อปัญหา ยาเสพติด เหล้า บุหรี่

แนวทางการรักษา และฟื้นฟูสมรรถภาพ

ถึงแม้ว่าจะรักษาโรคให้หายขาดไม่ได้ แต่การช่วยเหลือมีจุดมุ่งหมายเพื่อให้เด็กมีความรู้ และมีความสามารถในด้านต่าง ๆ มากพอในการประกอบอาชีพและดำเนินชีวิตต่อไปได้ โดยมีรายละเอียดดังนี้

๑. Counseling พ่อ แม่ อธิบายให้พ่อแม่เข้าใจรายละเอียดของโรค และข้อจำกัดของเด็กในการเรียนรู้ให้โอกาสซักถาม จนพ่อแม่เข้าใจ ยอมรับโรค และข้อจำกัดของเด็ก ปรับความคาดหวังที่พ่อแม่มีต่อเด็กตามสภาพความเป็นจริง

๒. การช่วยเหลือพ่อแม่ โดยการให้

- Education ให้ความรู้ผ่านเอกสาร แผ่นพับ คู่มือ หรือทำการฝึกอบรมพ่อแม่ เพื่อให้ได้ทั้งความรู้และมีทักษะในการฝึกฝนเด็กต่อไป
- Parental group support & training เพื่อให้พ่อแม่ มีเพื่อน และปรับวิธีการเลี้ยงดูให้สอดคล้องเหมาะสม และปรับเปลี่ยนวิธีการช่วยเหลือด้านการเรียน
- ส่งเสริมความสัมพันธ์ของคนในครอบครัว โดยเปิดโอกาสให้พ่อแม่ซักถาม และปรับมุมมอง และทำความเข้าใจต่อปัญหาที่ถูกต้อง แกไขความสัมพันธ์ในครอบครัว พ่อแม่ส่วนใหญ่วิตกกังวล และตั้งเครียดจากปัญหาการเรียนของเด็ก ควรใช้เวลาพ่อแม่ได้ระบายความคับข้องใจ ประคับประคองจิตใจและให้กำลังใจเป็นระยะ ช่วยพ่อแม่วางแผนแก้ปัญหาทุกด้านของเด็กไปพร้อมกัน และปรับแนวคิดในการเผชิญปัญหาอย่างเหมาะสม ชี้ให้พ่อแม่เห็นข้อดีในตัวเด็ก
- ปรับเปลี่ยนวิถีเลี้ยงเด็กของผู้ปกครอง โดยลดการตามใจ หรือให้ความช่วยเหลือมากเกินไป ฝึกฝนให้มีความสามารถรอบด้าน และปรับวิธีการฝึกสอน จากเดิมที่มุ่งเน้นการตำหนิลงโทษ คาดโทษมาเป็นความสนใจที่จะช่วยเหลือ ให้กำลังใจ ชื่นชม ให้ช่วยเหลือทำงานบ้าน ฝึกให้เป็นคนอดทน ไม่เกียจคร้าน รับผิดชอบ มีน้ำใจ สิ่งเหล่านี้เป็นปัจจัยสำคัญที่ทำให้เด็กมีแรงจูงใจใฝ่เรียนรู้และประสบความสำเร็จในชีวิต
- สนับสนุนให้พ่อแม่ได้มีส่วนร่วมในโรงเรียน ในสังคม ให้มีส่วนร่วมในการจัดทำแผน Individual educational program (IEP) ร่วมกับครูประจำชั้น และครูการศึกษาพิเศษ

๓. การช่วยเหลือเด็ก มีจุดมุ่งหมายเพื่อให้เด็กเข้าใจตนเอง และพัฒนาตนเองต่อไปได้

- สร้างสัมพันธภาพที่ดีกับเด็กและเปิดโอกาสให้ระบายความรู้สึกผิดหวัง เสียใจ และช่วยให้เกิดแนวคิดในการเรียนรู้ต่อไปในอนาคต เปิดโอกาสให้เด็กได้ระบายความรู้สึกให้เด็กซักถามเรื่องที่คับข้องใจ
- มีความรู้เข้าใจเกี่ยวกับโรค Specific Learning Disorders ให้เข้าใจปัญหาที่เกิดขึ้นจากโรคและ ผลกระทบที่มีต่อตนเอง
- ชี้ให้เห็นความสามารถของตนเอง ให้รู้ว่าตัวเองฉลาด เรียนรู้ต่อไปได้ แต่ต้องใช้วิธี การเรียนอื่นที่แตกต่างจากเพื่อน ช่วยเด็กหาทางออกที่เหมาะสม ให้โอกาสพบกลุ่มเด็กอื่นที่มีปัญหาคล้ายกัน เพื่อแลกเปลี่ยนเรียนรู้วิธีการในการเรียนรู้ต่อไปและสร้างให้เกิดกำลังใจในการเรียนรู้ต่อ
- ฝึกฝนทักษะด้านการเรียน เช่น ฝึกอ่านหนังสือ เขียน คำนวน โดยครูการศึกษาพิเศษ และฝึกให้เด็กใช้อุปกรณ์ช่วยเรียนเช่น ใช้เครื่องอัดเทปมาช่วยในกรณีที่มีปัญหาการอ่าน โดยคุณครู หรือผู้ปกครองอ่านหนังสือใส่เทปแล้วปิดให้เด็กฟังให้ใช้คอมพิวเตอร์ และ Soft ware ที่ช่วยในการเรียน (โปรแกรมอ่าน ไทย เขียนไทย) เด็กที่มีปัญหาการคำนวณควรได้ใช้เครื่องคิดเลข ลูกคิด เป็นต้น

- พัฒนาความสามารถรอบด้าน พัฒนาความสามารถทุกด้านเช่น กีฬา ดนตรี ศิลปะ การใช้เครื่องมือช่าง การทำกิจกรรม การใช้ภาษา การใช้คอมพิวเตอร์ การช่วยเหลือแก้ปัญหาด้วยตัวเอง ส่งเสริมทักษะทางสังคม เปิดโอกาสให้มีประสบการณ์ตรงในหลายเรื่อง เพื่อเพิ่มความมั่นใจในตนเองและเป็นที่ยอมรับ ส่งผลให้เด็กมีความสุข ภูมิใจ เกิดแรงจูงใจในการเรียนรู้ และสามารถยอมรับข้อจำกัดของตนเอง
- พัฒนาจุดด้อย โดยฝึกกิจกรรมบำบัด sensory integration ศิลปะบำบัด ดนตรีบำบัด ฝึกฝนทักษะที่มาขัดขวางด้านการเรียนรู้ เช่น ฝึกพูด ฝึกทักษะการใช้มือ และการทำงานประสานระหว่างมือกับตา (visual-spatial) ฝึกฝนทักษะเฉพาะที่บกพร่องโดยครูการศึกษาพิเศษ เช่น การอ่าน สะกด คำนวณ

๔. รักษาโรคที่พบร่วม เช่น โรคสมาธิสั้น โรควิตกกังวลหรือซึมเศร้า พุดไม่ชัด เป็นต้น

๕. รักษาสิทธิให้เด็ก โดยออกเอกสารรับรองความพิการตามพระราชบัญญัติส่งเสริมและพัฒนาคุณภาพชีวิตคนพิการ พ.ศ. ๒๕๕๐ ทำให้เด็กมีสิทธิได้รับการศึกษาพิเศษและการรักษาโดยไม่เสียค่าใช้จ่ายในโรงพยาบาลของรัฐ

๖. ประสานการทำงานกับโรงเรียน ส่งเสริมและช่วยเหลือครูโดย

- ถ่ายทอดความรู้เรื่องโรค แก่คุณครู และพ่อแม่ ผู้ปกครองในโรงเรียนเกี่ยวกับลักษณะของโรค การดำเนินโรค แนวทางการช่วยเหลือ ข้อจำกัด ความแตกต่างของอาการในเด็กแต่ละคน รวมทั้งผลกระทบที่มีต่อเด็กระยะสั้นและยาว
- เชื่อมโยงข้อมูลวิชาการ เช่น ข้อมูลเรื่องโรค Specific Learning Disorders ผลิตเอกสารคู่มือ ข้อมูลในระบบ IT แหล่งความรู้ ทำให้ครูสามารถเข้าถึงข้อมูลสำคัญ และนำไปเผยแพร่เพื่อช่วยเหลือพ่อแม่ได้สะดวก
- เปิดโอกาสให้ครูได้ระบายความรู้สึกเห็นใจ และให้กำลังใจครูเป็นระยะ
- ส่งเสริมการพัฒนาเทคนิคการสอน เช่น สอนจากสิ่งที่เด็กคุ้นเคยไปหาสิ่งที่เด็กไม่รู้จักให้โอกาสเลือกเรียนให้เด็กสนุก และมีความสุขในการเรียนเน้น Proactive learning, group participation ใช้ประสบการณ์ตรงเสริมการเรียนรู้ในปัจจุบัน ให้เรียนรู้ตามขีดความสามารถของตน positive training โดยใช้แรงเสริมอย่างมีประสิทธิภาพ กระตุ้นให้คิด ลองให้ทำตามเพื่อน เน้นการเชื่อมโยงกับวิชาอื่นใช้คอมพิวเตอร์ สื่อจากภาพมาช่วยสอน แทนที่ครูจะต้องสร้างสื่อการสอนเองทั้งหมด จัดห้องเรียนให้เอื้อต่อการเรียน ใช้คำสั่งที่สั้นและเข้าใจง่าย ทบทวนบทเรียนบ่อย ๆ และแจ้งผลการเรียนให้เด็กรู้โดยเร็ว
- เน้นให้โรงเรียนมีการฝึกสอนให้อ่านหนังสือเพิ่มเติม (remediation therapy) ทั้งที่บ้าน และที่โรงเรียนแบบตัวต่อตัว หรือเป็นกลุ่มย่อยในห้องเรียนพิเศษ (Resource Room)
- ส่งเสริมให้โรงเรียนปรับเกณฑ์ และวิธีการที่ใช้ประเมินผล เช่น ใช้ระบบ progressive โดยเด็กแข่งกับตัวเอง นำวิธีการประเมินผลโดยวิธี Response to intervention (RTI) มาใช้ประเมินโดยการเปรียบเทียบกับความสามารถของเด็กเองก่อนเรียนเป็นช่วงสั้น วัดความก้าวหน้าของเด็กเป็นหลัก โดยไม่ต้องถูกตัดเกรดกับเพื่อน หรือบางรายควรได้เวลาเพิ่มขึ้น หรือแยกสอบตัวต่อตัว กรณีที่เขียนไม่ได้ให้ใช้การสอบปากเปล่า หรืออ่านโจทย์ให้เด็กฟัง กรณีที่เด็กอ่านหนังสือไม่ได้ เป็นต้น

- เขียนแผนการเรียนรู้รายบุคคล (Individualized Educational Plan-IEP) เพื่อให้สอนชัดเจนและวัดผลได้ตรง สอนซ้ำ ๆ จนเด็กก้าวหน้าที่ละขั้น ให้กำลังใจและชมเชยเป็นระยะ และใช้วิธีการสอนหลายรูปแบบ สอนทั้งที่บ้าน และที่โรงเรียน สอนให้ตรงช่องทาง (Channel) ที่เด็กรับรู้ได้ เช่น เด็กมีปัญหาในการรับฟัง ก็ใช้ภาพในการสอนเพิ่มขึ้น หากเด็กมีปัญหาในเห็นภาพ (เช่น อ่านไม่ได้) ก็สอนโดยอ่านหนังสือให้ฟังหรือให้ศึกษาจากสื่อ VDO ที่มีทั้งภาพและเสียง เป็นต้น
- ส่งเสริมให้โรงเรียนมีทีมการประเมินเด็กที่มีปัญหาโดยใช้สหวิชาชีพ (นักจิตวิทยา นักจิตวิทยาโรงเรียน ครูการศึกษาพิเศษ นักสังคมสงเคราะห์) ให้ความรู้ และช่วยเหลือในระดับต้นโดยทำงานร่วมกับครูประจำชั้น พ่อแม่ และติดตามประเมินผลจากการให้ความช่วยเหลือ

๗. การติดตามและคุ้มครอง

- ว่าเด็กได้รับความช่วยเหลือตามสิทธิความพิการ เช่น แผนการเรียนรู้รายบุคคล (Individualized Educational Plan-IEP) สิทธิที่จะได้รับการรักษาความลับของเด็กที่มีความพิการทางการเรียน และสิทธิในการได้รับอุปกรณ์ช่วยเรียน ในกลุ่มที่มีปัญหาการเขียน ใช้เครื่องพิมพ์ดีด คอมพิวเตอร์ มาช่วย ในกลุ่มที่มีปัญหาการอ่าน ใช้คอมพิวเตอร์ เทป VDO, MP๓ หรือกลุ่มที่มีปัญหาคำนวณ ให้ใช้คอมพิวเตอร์ เครื่องคิดเลข เป็นต้น ในกรณีที่เด็กไม่ได้รับความช่วยเหลือตามสิทธิที่โรงเรียน ควรทำหนังสือเรียกร้องต่อคณะกรรมการการศึกษาของโรงเรียน
- การติดตามประเมินผลการรักษา และการให้ความช่วยเหลือทั้งที่บ้านและที่โรงเรียน

๘. แนะนำด้านการฝึกอาชีพ การเรียนต่อในสายอาชีพเมื่อจบชั้นมัธยมศึกษาภาคบังคับ

แนวทางการพิจารณาอุปกรณ์เครื่องช่วยความพิการ

การออกเอกสารรับรองความพิการ เพื่อเด็กจะได้สิทธิความพิการตามกฎหมาย และนำไปแสดงต่อ คณะกรรมการการศึกษาของโรงเรียน เพื่อจะได้รับสิทธิในการปรับแผนการศึกษาเฉพาะตัวบุคคล (Individual Educational Program) ได้ใช้เทคโนโลยีและสิ่งอำนวยความสะดวกต่อการเรียน เช่น เครื่องคิดเลข การอัดเสียง สื่อเสียง คอมพิวเตอร์ช่วยอ่าน และได้รับความช่วยเหลือด้านการศึกษาพิเศษ

สิ่งอำนวยความสะดวก สื่อ บริการและความช่วยเหลือทางการศึกษา ตามพระราชบัญญัติการศึกษาแห่งชาติ พ.ศ. ๒๕๔๒ และที่แก้ไขเพิ่มเติม (ฉบับที่ ๒) พ.ศ. ๒๕๕๔ มาตรา ๑๐ วรรคสาม ระบุว่า “การจัดการศึกษาสำหรับคนพิการ ในวรรคสอง ให้จัดตั้งแต่แรกเกิด หรือพบความพิการ โดยไม่เสียค่าใช้จ่าย และให้บุคคลดังกล่าวมีสิทธิได้รับสิ่งอำนวยความสะดวก สื่อ บริการและความช่วยเหลืออื่นใดทางการศึกษาตามหลักเกณฑ์ และวิธีการที่กำหนดในกฎกระทรวง ฯ”

ปัจจุบัน กระทรวงศึกษาธิการได้พัฒนาคู่มือการขอรับสิ่งอำนวยความสะดวก สื่อ บริการและ ความช่วยเหลืออื่นใดทางการศึกษา โดยติดต่อขอทราบรายละเอียดที่ กลุ่มวิจัยและพัฒนาสื่อเทคโนโลยี สิ่งอำนวยความสะดวกทางการศึกษา สำหรับคนพิการ เลขที่ ๕๐๐ ถนนวิภาวดี-รังสิต ต.คูคต อ.ลำลูกกา จ.ปทุมธานี ๑๒๑๓๐ หรือที่สำนักงานคณะกรรมการการศึกษาขั้นพื้นฐาน กระทรวงศึกษาธิการ โทร. ๐-๒๕๒๓-๗๙๒๒, ๐-๒๕๒๓-๔๗๑๔, ๐-๒๕๓๑-๒๑๔๒ โทรสาร ๐-๒๕๓๒-๐๑๗๙ e-mail: gtecse@hotmail.com หรือดูรายละเอียดที่ <http://gtech.obec.go.th>

รายการสิ่งอำนวยความสะดวกทางการศึกษาสำหรับเด็ก SLD

รายการบัญชี ก

อุปกรณ์ช่วยการอ่าน (Reading Aids)

- โปรแกรม IBM Homepage Reader
- โปรแกรม Kurzweil ๓๐๐๐
- โปรแกรม Scan & Read
- โปรแกรม อ่านหนังสือภาษาอังกฤษผ่านเครื่องสแกนเนอร์
- ลูกโลกมีเสียง
- เครื่องเปิดฟังหนังสือเสียง สำหรับหนังสือเสียงระบบเดซี
- เครื่องเล่น DVD, MP๓, DVD แบบพกพา
- เครื่องเทปคาสเซ็ทแบบพกพา

คอมพิวเตอร์และการทำงานของคอมพิวเตอร์

- โปรแกรมคอมพิวเตอร์อ่านจอภาพบนวินโดวส์ (Screen Reader for Windows)
- คอมพิวเตอร์
- คีย์การ์ด และคีย์บอร์ด
- ลูกบอลควบคุม (Big Track)
- ลูกบอลควบคุม (Roller II Trackball)
- ลูกบอลควบคุม (Logitech Marble Mouse)
- คันโยกควบคุม (Roller II Joystick)
- จอภาพแบบสัมผัส แบบติดตั้งภายนอก

อุปกรณ์ช่วยการสื่อสาร (Communication Aids)

- อุปกรณ์ช่วยสื่อสาร โอภา
- สวิตช์พูดได้
- โทรศัพท์ขยายเสียง

รายการบัญชี ข

อุปกรณ์ช่วยการเขียน (Writing Aids)

- กรอบสำหรับเซ็นชื่อ / จ่าหน้าของจดหมาย
- กรอบสำหรับเขียนข้อความ
- แบบตัวอักษรภาษาไทย ตัวอ้วน
- แบบตัวอักษรภาษาอังกฤษ พิมพ์เล็กตัวตรง
- แบบตัวเลขไทย - อารบิก



อุปกรณ์ช่วยการอ่าน (Reading Aids)

- โปรแกรม TAB Player
- โปรแกรม AMIS
- เครื่องเล่น MP๓ บันทึกเสียงได้
- เครื่องเล่น MP๔ บันทึกเสียงได้

คอมพิวเตอร์และการใช้งานคอมพิวเตอร์ (Computer and Computer Access)

- แป้นคีย์บอร์ดขนาดเล็ก
- โปรแกรมเดาคำศัพท์
- โปรแกรมแสดงแป้นพิมพ์บนจอภาพ

สื่อการเรียนรู้ (Educational Tools)

- หนังสือเสียง
- หนังสือเสียงระบบเดซี
- หนังสือหรือภาพขยายใหญ่
- บทเรียนคอมพิวเตอร์ช่วยสอน ชุด “AMAZING CAI”
- บทเรียนคอมพิวเตอร์ช่วยสอน ชุด “ฝึกเขียนเรียนคำ”
- บทเรียนคอมพิวเตอร์ โปรแกรม อ่านเขียนเรียนดี
- บทเรียนคอมพิวเตอร์ โปรแกรม “Math Flash”
- เครื่องคิดเลขมีเสียงและแสดงตัวเลขขนาดใหญ่
- เครื่องคำนวณที่แสดงผลเป็นอักษรตัวใหญ่
- ชุดเครื่องมือเรขาคณิตพร้อมแผ่นยางรองเขียน
- วงเวียนสำหรับทำเส้นนูน
- วัสดุทัศนในรูปแบบวีซีดีเพื่อการศึกษาสำหรับคนพิการ ชุด “คู่มือภาษามือไทย”
- วัสดุทัศนในรูปแบบวีซีดี ชุด “อาชีพอิสระ”
- ชุดฝึกทักษะการฟัง
- วัสดุทัศนในรูปแบบวีซีดี ชุด “อยู่ดีมีสุข”
- วัสดุทัศนในรูปแบบวีซีดี ชุด “ร่างกายของเรา”

รายการบัญชี ค

บริการ (Services)

- บริการสอนเสริมวิชาการ ตามสาระการเรียนรู้
- บริการอ่านเอกสาร หรือข้อสอบ
- บริการนำทาง
- บริการผลิตสื่อ

- บริการสำเนาหนังสือเสียง
- บริการสำเนาหนังสือเสียงซีดี
- บริการสำเนาวีดิทัศน์
- บริการจดคำบรรยาย
- บริการกายภาพบำบัด
- บริการฝึกพูดและแก้ไขการพูดโดยนักแก้ไขการพูด
- บริการฝึกพูดและแก้ไขการพูดโดยครู
- บริการฝึกทักษะการสื่อสาร
- บริการฝึกทักษะการสื่อสารโดยใช้ภาษามือไทย
- บริการกิจกรรมบำบัด
- บริการล่ามภาษามือ
- บริการการอบรม ทักษะการใช้เทคโนโลยีสารสนเทศ
- บริการการอบรม ทักษะการดำเนินชีวิตประจำวันและทักษะทางสังคม
- บริการการอบรม ทักษะการสร้างความรู้ความคุ้นเคยกับสภาพแวดล้อมและการเคลื่อนไหว
- บริการแนะแนวการศึกษา
- บริการพี่เลี้ยง
- บริการผู้ช่วยเหลือ
- บริการดนตรีบำบัดและดนตรีเพื่อการพัฒนา
- บริการพฤติกรรมบำบัดและแก้ไขพฤติกรรม
- บริการศิลปะบำบัดและศิลปะเพื่อการพัฒนาการ
- บริการประเมินพัฒนาการ
- บริการประเมินทางจิตวิทยา
- บริการประเมินทักษะด้านต่าง ๆ

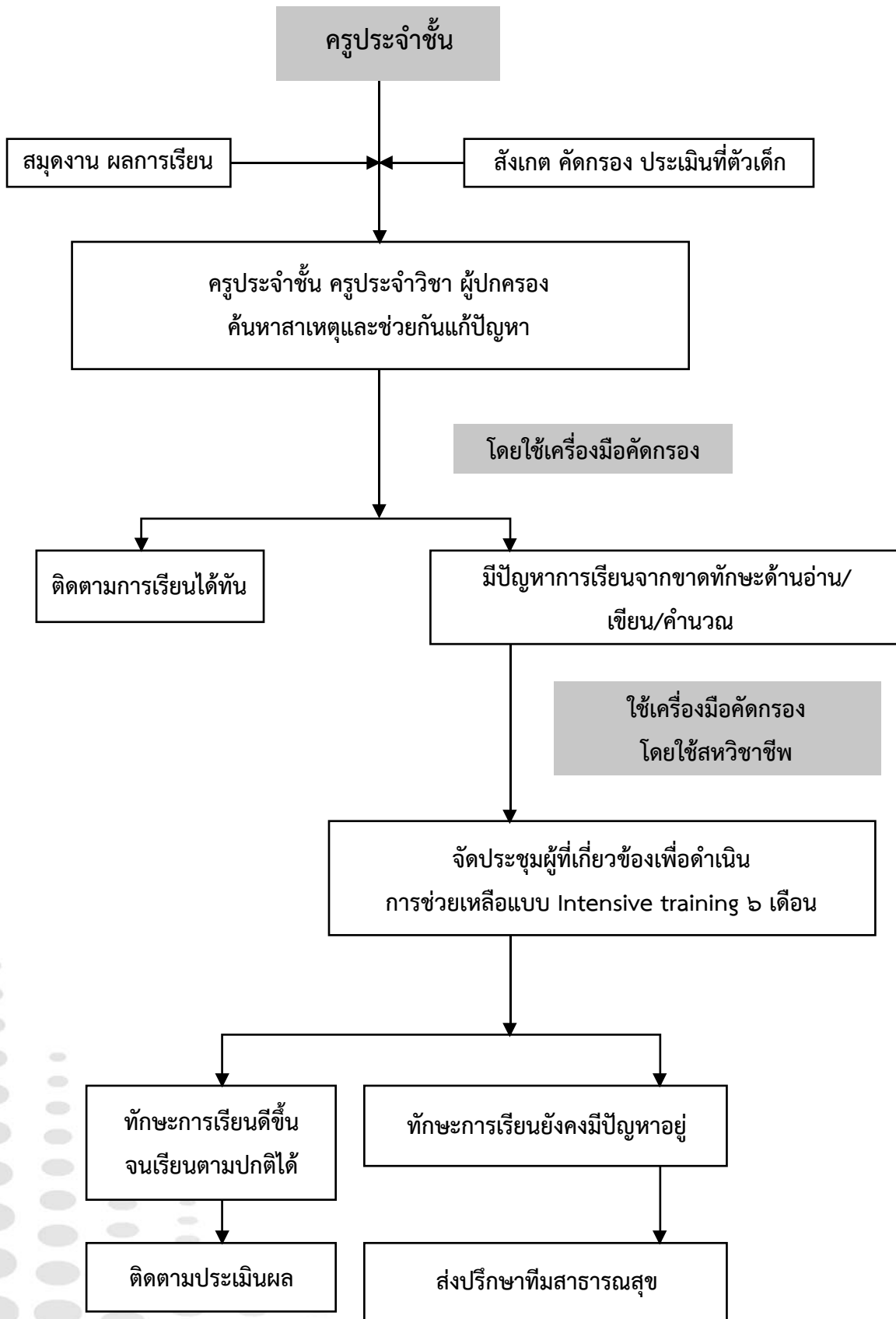

ตารางที่ ๑ แนวทางค้นหา คัดกรอง และให้ความช่วยเหลือเด็กที่มีปัญหาการเรียนในระบบการศึกษา

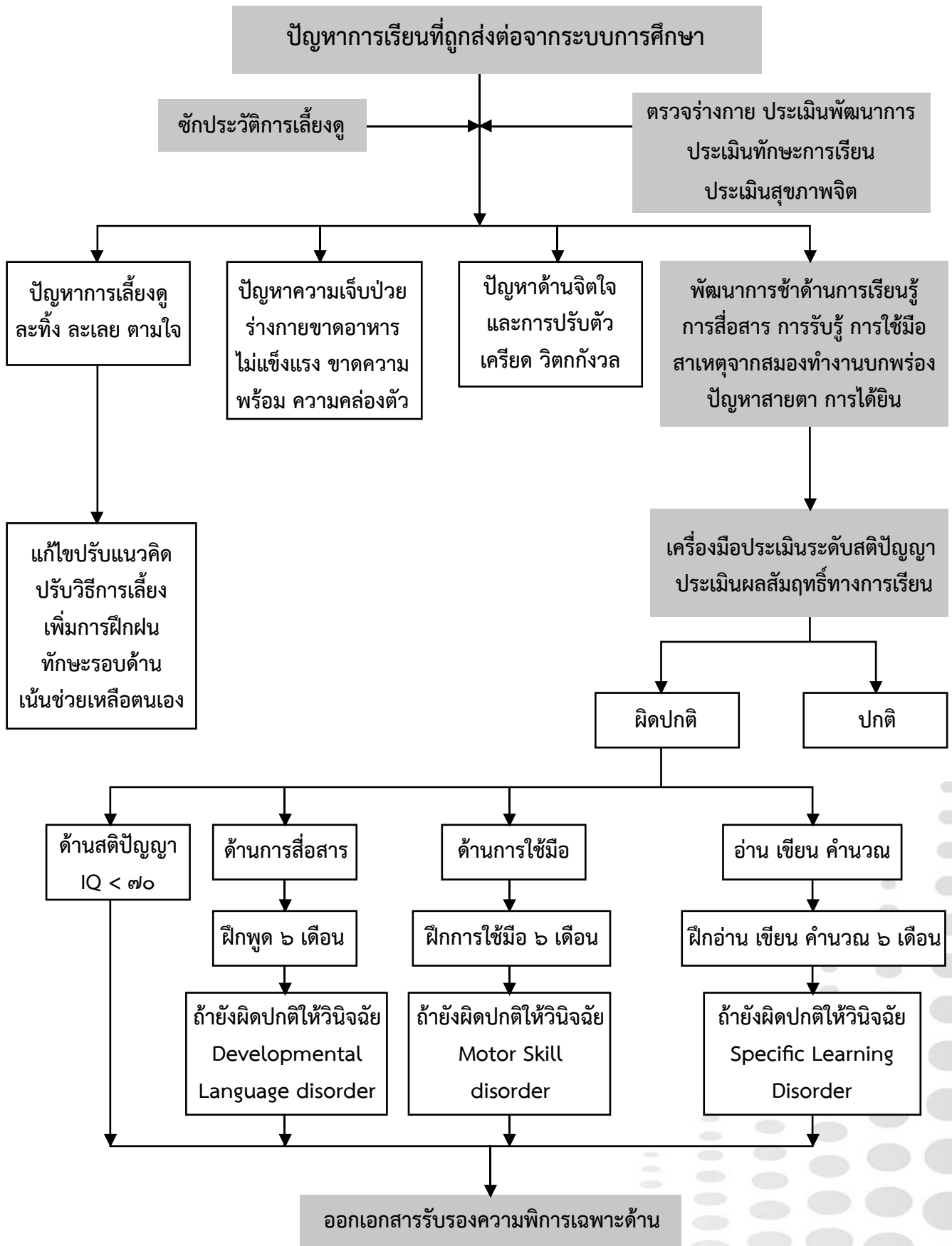

๖. ออกใบรับรองความพิการทางการเรียนรู้ และเป็นผู้รักษาสีทนต์เด็ก ในกรณีที่โรงเรียนไม่ให้ความช่วยเหลือ และคุ้มครองด้านการรักษาความลับของเด็กที่มีความพิการทางการเรียน

๗. รักษาโรคที่พบร่วม เช่น โรควิตกกังวลในการแยกจาก

๘. ติดตามประเมินผลการได้รับความช่วยเหลือด้านการเรียน ตามสิทธิที่โรงเรียนจัดให้ว่าเด็กได้รับความช่วยเหลือ ด้านการศึกษาสำหรับผู้พิการทางการเรียนรู้หรือไม่ เช่น การทำแผนการศึกษาเฉพาะตัวบุคคล ใช้เทคโนโลยีและสิ่งอำนวยความสะดวกต่อการเรียน เช่น การอัดเสียง สื่อเสียง คอมพิวเตอร์ช่วยอ่าน และได้ความช่วยเหลือด้านการศึกษาพิเศษ

๙. ให้ความรู้แก่ คุณครู พ่อแม่ และผู้ปกครองในโรงเรียนเกี่ยวกับลักษณะของโรค การดำเนินโรค ผลกระทบ และ แนวทางการช่วยเหลือ

๑๐. ให้คำแนะนำด้านการเรียน ฝึกอาชีพ

๑๑. ติดตามประเมินผลระยะยาว

คำถามที่พบบ่อยใน SLD

๑. ถ้าเห็นชัดเจนว่าเด็กอ่าน เขียนหนังสือไม่ได้ทั้งที่เรียนมา ๓ - ๔ ปีแล้ว ครูส่งมาจะวินิจฉัยได้เลยหรือไม่

ตอบ วินิจฉัยด้วยเหตุผลนี้อย่างเดียวไม่ได้ เพราะการที่เด็กอ่าน เขียนหนังสือไม่ได้ทั้งที่เรียนมา ๓ - ๔ ปีแล้ว อาจเกิดจากการละเลย ขาดการฝึกฝนให้อ่านเขียนทั้งที่บ้านและที่โรงเรียน ปัญหาในการจัดการเรียนการสอนช่วง ป.๑ - ๓ ไปเรียนไม่สม่ำเสมอ หรือมีความผิดปกติในการเห็น การได้ยิน เป็นต้น

๒. ถ้าไม่มีนักจิตวิทยาช่วยประเมิน หมอทั่วไปจะวินิจฉัยโรคได้ไหม

ตอบ ได้ค่ะ ในกรณีที่เป็นเด็กช่วงชั้น ป.๑ - ๓ เช่น ได้ประวัติที่พ่อแม่ครูช่วยกันฝึกสอน เด็กเองก็เก่ง ฉลาดในเรื่องอื่น ๆ ที่ไม่ใช่การอ่าน เขียน หรือคำนวณ และเด็กเองก็อยากอ่านได้ เขียนได้ ทำยังไงก็ทำไม่ได้ หรือในกลุ่มที่มีความบกพร่องหลาย ๆ อย่างร่วมกันที่บ่งชี้ว่าสมองทำงานได้ไม่ดี เช่น มีอาการของโรคสมาธิสั้น พูดไม่ชัด ใช้มือไม่คล่อง อ่านเขียนลำบาก เป็นต้น

๓. เด็กที่พูดภาษาไทยไม่ได้ อ่าน เขียนหนังสือไม่ได้ จะเป็น LD ด้านภาษาหรือไม่

ตอบ เด็กพูดภาษาไทยไม่ได้ จะอ่าน เขียนหนังสือไทยไม่ได้ คล้ายกับเราที่อ่านเขียนภาษาไทยได้ดี แต่พูดและฟังภาษาเยอรมันไม่ได้ จึงอ่านเขียนภาษาเยอรมันไม่ได้ ไม่ถือว่าเป็นโรค SLD ดังนั้น เด็กตามชายแดนที่พูดภาษาไทยไม่ได้ ก็จะสามารถอ่าน เขียนภาษาไทยไม่ได้ และไม่ได้เป็นโรค SLD

๔. ถ้าไม่มีนักจิตช่วยประเมิน IQ แพทย์สามารถใช้เครื่องมืออะไรได้

ตอบ ใช้ Gesell's Test เป็นเครื่องมือที่ง่ายโดยให้เด็กวาดรูปวงกลม กากบาท สามเหลี่ยม สี่เหลี่ยม และแปรผลตามความสามารถ คือ วงกลม (อายุ ๓ ปี) กากบาท (อายุ ๓ ๑ / ๒ ปี) สามเหลี่ยม (อายุ ๔ ปี) สี่เหลี่ยม (อายุ ๕ ปี) และนำมาคำนวณหา Developmental Quotient = อายุที่วัดได้ / อายุจริง คูณ ๑๐๐

๕. การประเมินการอ่าน เขียนหนังสือและการคำนวณ ถ้าไม่มีนักจิตวิทยา แพทย์พยาบาลจะใช้เครื่องมืออะไรมาประเมิน
ตอบ ใช้หนังสือเรียนตามชั้นเรียนปกติ โดยให้เด็กอ่าน ถ้าอ่านได้แต่จับใจความไม่ได้ แสดงว่าไม่ได้ ไม่ผ่านการทดสอบ
 การประเมินการเขียนหนังสือโดยให้เด็กเขียนหนังสือตามคำบอก (ตามชั้นเรียน) ถ้าเขียนผิดเกินกว่า ๒๐ % ให้สงสัยว่า
 อาจจะเป็น SLD

๖. การสอนแบบ Response to intervention (RTI) เป็นการรักษาโรค SLD หรือไม่ เพราะพอฝึกไปแล้วเด็กกลับมา
 อ่านเขียนได้ตามปกติ

ตอบ การสอนแบบ Response to intervention (RTI) เป็นการรักษาโรค SLD แต่เป็นวิธีการสอนที่ทำให้ครูผู้สอนรู้ว่า
 ความสามารถของเด็กแต่ละคนในด้านการอ่านหนังสืออยู่ที่ระดับไหน จึงทำให้ครูสามารถเลือกแบบเรียนที่เหมาะสมกับ
 ความสามารถของเด็ก ทำให้เรียนรู้ต่อไปได้ การที่ครูใช้วิธี Response to intervention (RTI) ฝึกเด็กแล้ว และพบว่าความสามารถ
 ของเด็กพัฒนาขึ้นจนเท่าเด็กอื่น แสดงว่าเด็กคนนั้นไม่ใช่โรค SLD แต่การที่อ่าน เขียนหนังสือได้ลำบากเกิดจากปัญหา
 การฝึกสอน

๗. ภาวะใดที่พบได้บ่อยที่ทำให้เด็กจะอ่าน เขียนหนังสือหรือคิดเลขไม่ได้ หรือทำได้น้อย และมีลักษณะคล้าย SLD

ตอบ เด็กที่ถูกกละเลย ละทิ้ง ขาดการฝึกฝนอย่างเต็มที่เพื่อให้อ่านเขียน คิดเลขในช่วงอนุบาลถึง ป.๓

๘. วิธีการวินิจฉัยโรค SLD

ตอบ ความสำคัญอยู่ที่

- ๘.๑ การซักประวัติรายละเอียดในเรื่องการฝึกฝนให้พูด อ่าน เขียน ในช่วง ๓ - ๘ ปีแรกของชีวิตทั้งที่บ้าน และ
 ที่โรงเรียน โดยได้รับความเอาใจใส่ ฝึกฝนสม่ำเสมอ ไม่ถูกละทิ้ง หรือปล่อยปละละเลย
- ๘.๒ ตรวจร่างกายอย่างละเอียด รวมทั้งตรวจการได้ยิน สายตา และ Soft Neurological sign
- ๘.๓ เมื่อสงสัยว่าจะเป็นโรคนี้ ให้ทำ Intensive intervention ทั้งที่บ้าน และที่โรงเรียนโดยให้ความใกล้ชิด ฝึกฝน
 ใหม่ ฝึกสม่ำเสมอเป็นเวลาอย่างน้อย ๖ เดือน
- ๘.๔ ประเมินระดับสติปัญญาพร้อมกับวัดระดับความสามารถในการอ่าน เขียน คำนวณ

๙. การตรวจร่างกายสำคัญอย่างไรในการวินิจฉัยโรค SLD

ตอบ การตรวจร่างกายอย่างละเอียด ตรวจการได้ยิน ตรวจสายตา และ Soft Neurological sign จะช่วยทำให้แพทย์
 มี evidence data ว่าปัญหาที่เกิดขึ้น อาจเกิดจากสมองทำงานบกพร่อง แต่ในกรณี ที่ตรวจร่างกายปกติจะไม่ rule out โรค

๑๐. โรค SLD รักษาหายขาดหรือไม่

ตอบ ไม่หาย แต่มีความรู้ได้ ถ้าได้รับความช่วยเหลือ เพราะเป็นโรคที่มีความผิดปกติในสมองที่ทำให้ความสามารถในการ
 อ่าน เขียนหนังสือ หรือคิดคำนวณทำไม่ได้ หรือทำได้ต่ำกว่าเด็กอื่นอย่างน้อย ๒ ชั้นเรียน การฝึกฝนจะช่วยทำให้ความสามารถ
 พัฒนาขึ้น แต่อย่างไรก็ตามก็ยังคงความผิดปกติต่อไป จึงถือว่าเป็นความพิการด้านที่ ๖ คือ พิการด้านการเรียนรู้ ที่ต้องการ
 ความช่วยเหลือทำให้เด็กมีความรู้ได้เท่าเทียมคนอื่นด้วยวิธีการที่พิเศษแตกต่างกัน

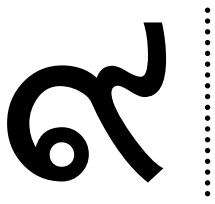

การตรวจประเมินและวินิจฉัยความพิการทางออทิสติก*

คำนิยามตามประกาศกระทรวงพัฒนาสังคมและความมั่นคงของมนุษย์

ความพิการออทิสติก หมายถึง การที่บุคคลมีข้อจำกัดในการปฏิบัติกิจกรรมในชีวิตประจำวัน หรือการเข้าไปมีส่วนร่วมในกิจกรรมทางสังคม ซึ่งเป็นผลมาจากความบกพร่องในการสื่อสารทางสังคม และการมีปฏิสัมพันธ์ทางสังคม ในหลากหลายบริบท มีแบบแผนพฤติกรรม ความสนใจ หรือกิจกรรมที่จำกัดทำซ้ำ ๆ ซึ่งเป็นไปตามเกณฑ์การวินิจฉัยออทิสติก ซึ่งกำหนดไว้ในระดับสากล ทั้งนี้ให้รวมถึงการวินิจฉัยกลุ่มออทิสติกสเปกตรัมอื่น ๆ ด้วย เช่น แอสเพอร์เกอร์ (Asperger Disorder)

ความพิการประเภทนี้ จึงหมายถึง การวินิจฉัยโรคออทิสติกทุกสเปกตรัม ทุกระดับความรุนแรง ตามเกณฑ์การวินิจฉัยโรค Autism spectrum disorder ในคู่มือการวินิจฉัยโรคทางจิตเวช DSM (Diagnostic and Statistical Manual of Mental Disorders) ของสมาคมจิตแพทย์อเมริกัน หรือเกณฑ์ การวินิจฉัยโรค Pervasive developmental disorders ในระบบการวินิจฉัยโรค ICD (International Statistical Classification of Diseases and Related Health Problems) ขององค์การอนามัยโลก

แนวทางการซักประวัติ

ควรซักประวัติพัฒนาการโดยละเอียด ร่วมกับประวัติการเจ็บป่วยทางร่างกาย ประวัติครอบครัว ประวัติโรคทางพันธุกรรม ประวัติการเลี้ยงดู

ควรแสดงให้เห็นถึงความบกพร่องในการสื่อสารทางสังคม และการมีปฏิสัมพันธ์ทางสังคมมีรูปแบบของพฤติกรรม ความสนใจ หรือกิจกรรมที่จำกัด ทำซ้ำ ๆ และคงรูปแบบเดิม ซึ่งเป็นอาการหลักของออทิสติก และความบกพร่องที่พบเป็นมาตั้งแต่เล็ก ไม่ได้เพิ่งมาเป็นในภายหลัง

แนวทางการตรวจร่างกายและสภาพจิต

การตรวจร่างกายทั่วไป เพื่อให้การดูแลรักษาเป็นลักษณะองค์รวม และควรตรวจละเอียดในบางระบบ เช่น ระบบประสาท แต่ส่วนใหญ่ไม่พบที่มีความผิดปกติทางร่างกาย

ตรวจประเมินระดับพัฒนาการ และตรวจประเมินสภาพจิตใจ โดยมักพบว่ามีการตอบสนองทางสังคม น้อยกว่าปกติ เรียกไม่ทัน หรือไม่สนใจเสียงเรียก มีการเล่นที่ไม่สมตามวัย หรือมักไม่เล่นกับเพื่อนวัยเดียวกัน ไม่สนใจที่จะสื่อสารโต้ตอบ หรือสนทนา ขาดการตอบสนองทางอารมณ์ เป็นต้น

* นายแพทย์ทวีศักดิ์ สิริรัตน์เรขา, พ.บ., ว.ว.จิตเวชศาสตร์เด็กและวัยรุ่น ศูนย์สุขภาพจิตที่ ๑๓ กรมสุขภาพจิต กระทรวงสาธารณสุข



แนวทางการใช้เครื่องมืออุปกรณ์ในการประเมิน และการตรวจวินิจฉัยความบกพร่อง

การวินิจฉัยโรคออทิสติก อ้างอิงตามเกณฑ์การวินิจฉัย โดยอาศัยประวัติ และการตรวจประเมินอาการทางคลินิกเป็นหลัก การใช้เครื่องมืออุปกรณ์ก็เพื่อประกอบการวินิจฉัยและประเมินอาการร่วม แต่ไม่ได้นำมาใช้ในการยืนยันการวินิจฉัยโรคโดยตรง ซึ่งเครื่องมืออุปกรณ์ที่ใช้ในการประเมิน มีดังนี้

๑. เครื่องมือคัดกรองออทิสติกสเปกตรัม เช่น PDD SQ (Pervasive Developmental Disorders Screening Questionnaire), KUS-SI ใช้ในการคัดกรองเด็กปกติ เพื่อค้นหาความเสี่ยง และส่งต่อวินิจฉัยต่อไปตามลำดับ ห้ามสรุปว่าเป็นออทิสติกหรือไม่จากเครื่องมือเหล่านี้

๒. ทดสอบระดับสติปัญญา (Intelligence Test) พิจารณาตามความเหมาะสม เพื่อประกอบในการประเมินความรุนแรง วางแผนดูแลช่วยเหลือ ตามความจำเป็น

๓. ประเมินระดับพัฒนาการ (Developmental Test) พิจารณาตามความเหมาะสม เพื่อประกอบในการประเมินความรุนแรง วางแผนดูแลช่วยเหลือ ตามความจำเป็น

๔. ตรวจการได้ยิน พิจารณาตามความเหมาะสม เพื่อคัดแยกปัญหาการได้ยิน ในกรณีที่สงสัย

๕. การตรวจคลื่นไฟฟ้าสมอง (Electroencephalography - EEG) และการตรวจพิเศษอื่น ๆ เกี่ยวกับโครงสร้างและการทำงานของสมอง พิจารณาตามความจำเป็น

ลักษณะการวินิจฉัยความบกพร่องโรคออทิสติก

โรคออทิสติก จะมีอาการแตกต่างกันหลากหลาย แต่ก็มีลักษณะร่วมคล้ายกัน คือ อยู่ในโลกของตัวเองมาก สนใจสิ่งแวดล้อมน้อย มักเรียกไม่ค่อยหัน ไม่ค่อยสนใจใคร ไม่สบตาเวลาสนทนา มีการโต้ตอบน้อย เล่นไม่เหมาะสมตามวัย จินตนาการไม่เป็น พูดซ้ำหรือพูดไม่รู้เรื่อง พูดเป็นภาษาต่างดาว ทำอะไรซ้ำ ๆ เป็นแบบแผน ไม่ยืดหยุ่น สนใจบางอย่างแบบหมกมุ่นมากเกินไป ไม่มีประโยชน์ ในรายที่อยู่ในโลกของตัวเองมาก จะกระตุ้นตัวเองเป็นระยะ เช่น หมุนตัว โยกตัว เขย่งเท้า สบัตมือ เล่นมือ เล่นเสียง เป็นต้น

ในช่วงขวบปีแรกจะสังเกตได้ยาก เนื่องจากไม่มีลักษณะภายนอกผิดปกติ เด็กมักจะไม่สบตา เรียกชื่อก็ไม่สนใจ หันมอง หน้าตาเฉยเมย ไม่ยิ้มตอบ หรือหัวเราะตอบ ไม่ชอบให้อุ้ม ไม่แสดงท่าที่เรียกร้องความสนใจใด ๆ ค่อนข้างเงียบ ไม่ส่งเสียง เลี้ยงง่าย

อาการผิดปกติเริ่มสังเกตได้ชัดเจนขึ้นในช่วงขวบปีที่สอง เด็กยังไม่พูดเป็นคำ แต่จะพูดเป็นภาษา ที่ไม่มีความหมาย ไม่สนใจของเล่น ไม่สนใจในเรื่องที่คนรอบข้างกำลังสนใจอยู่ ไม่ชี้นิ้วบอกความต้องการของตนเอง เวลาอยากได้อะไรมักจะทำเอง หรือจูงมือพ่อแม่ไปหยิบโดยไม่ส่งเสียง ชอบจ้องมองสิ่งของที่เป็น แสงวาววับ แสงไฟ เกาที่กระเพื่อมไปมา หรือของหมุน ๆ อาจเริ่มเล่นมือ สบัตมือ หมุนตัว โยกตัว เขย่งเท้า

เกณฑ์การวินิจฉัยอ้างอิงตามคู่มือการวินิจฉัยโรคทางจิตเวช DSM (Diagnostic and Statistical Manual of Mental Disorders) ของสมาคมจิตแพทย์อเมริกัน หรือระบบการวินิจฉัยโรค ICD (International Classification of Diseases) ขององค์การอนามัยโลก

เกณฑ์การวินิจฉัยโรคตามคู่มือการวินิจฉัยโรคทางจิตเวช ฉบับที่ ๕ (DSM-๕, ๒๐๑๓) จัดออทิสติกทุกสเปกตรัมอยู่ในกลุ่มการวินิจฉัยที่เรียกว่า “Autism Spectrum Disorder” โดยกำหนดหลักเกณฑ์ ดังนี้

A. บกพร่องอย่างชัดเจนในการสื่อสารทางสังคม และการมีปฏิสัมพันธ์ทางสังคม ในหลากหลายบริบท โดยแสดงออกดังนี้ (ภาวะปัจจุบัน หรือจากประวัติก็ได้)

๑. บกพร่องในการตอบสนองทางอารมณ์และสังคม (social-emotional reciprocity)
๒. บกพร่องในการใช้ภาษาท่าทาง เพื่อการสื่อสารทางสังคม
๓. บกพร่องในการพัฒนาคงไว้ และเข้าใจในสัมพันธภาพ

B. มีแบบแผนพฤติกรรม ความสนใจ หรือกิจกรรมที่จำกัด ซ้ำ ๆ โดยแสดงออกอย่างน้อย ๒ ข้อ ดังนี้

๑. โยกไปโยกมา (stereotyped) หรือมีการเคลื่อนไหว พุดจา หรือใช้วัตถุสิ่งของซ้ำ ๆ
๒. แบบแผนคำพูดหรือพฤติกรรม ไม่ยอมเปลี่ยนแปลงไปจากกิจวัตรที่เคยทำ ไม่ยืดหยุ่น
๓. ความสนใจในสิ่งต่าง ๆ มีจำกัด และยึดติดอย่างมาก ซึ่งเป็นภาวะที่ผิดปกติทั้งในแง่ของความรุนแรงหรือสิ่งที่สนใจ
๔. ระบบรับสัมผัสไวเกินหรือเฉื่อยเกิน หรือสนใจตัวกระตุ้นระบบรับสัมผัสอย่างไม่เหมาะสม

C. อาการแสดงออกในช่วงแรกของวัยแห่งการพัฒนา (early developmental period)

(แสดงออกชัดเจนเมื่อความคาดหวังทางสังคมเกินกว่าความสามารถที่มีอย่างจำกัด)

D. อาการส่งผลต่อความบกพร่องในด้านสังคม อาชีพ หรือหน้าที่การทำงานอื่นที่สำคัญ

E. ไม่สามารถอธิบายจากความบกพร่องทางสติปัญญา (intellectual disability) หรือความล่าช้าทางพัฒนาการทุกด้าน (global developmental delay)

ตามเกณฑ์การวินิจฉัยนี้ ให้ระบุอาการที่พบร่วมด้วย เช่น ความบกพร่องทางสติปัญญา ความบกพร่องทางภาษา และระบุความสัมพันธ์กับโรคทางอายุรกรรม พันธุกรรม ปัจจัยทางสิ่งแวดล้อม ความผิดปกติของการพัฒนาระบบประสาท จิตใจ และพฤติกรรมอื่น ๆ

ในกรณีที่อาการไม่แสดงออกให้เห็นเด่นชัดตามเกณฑ์ ไม่แน่ใจในการวินิจฉัยโรค หรือแพทย์ที่รับตรวจประเมิน ไม่มีประสบการณ์ในการดูแลรักษาผู้ป่วยออทิสติกมาก่อน ควรส่งต่อแพทย์เฉพาะทางเพื่อการตรวจประเมินวินิจฉัยต่อไป

แนวทางการรอกแบบฟอร์มเอกสารรับรองความพิการ

ระบุว่ามีความพิการในกลุ่มออทิสติกหรือไม่

แนวทางการประเมินความพิการเชิงประจักษ์

ไม่สามารถพิจารณาได้จากเกณฑ์ความพิการเชิงประจักษ์ ตามประกาศกรมส่งเสริมและพัฒนาคุณภาพชีวิตคนพิการ

การพิจารณาเพื่อออกเอกสารรับรองความพิการกลุ่มออทิสติก ไม่สามารถพิจารณาจากโปสการ์ด หรือรูปถ่ายของผู้ป่วย



แนวทางการรักษา และฟื้นฟูสมรรถภาพ

๑. ตรวจประเมินอาการ อาการที่พบร่วม ส่งตรวจวินิจฉัยเพิ่มเติมตามความจำเป็น วางแผนการดูแลรักษา และติดตามอาการอย่างต่อเนื่อง
๒. ส่งเสริมพัฒนาการ ทักษะการเรียนรู้ด้านต่าง ๆ ปรับเปลี่ยนพฤติกรรม กิจกรรมบำบัด แก้ไขการพูด ฯลฯ ตามความจำเป็นของเด็กแต่ละคนที่แตกต่างกันไป
๓. เสริมสร้างทักษะสังคม และพัฒนาศักยภาพด้านอื่น ๆ
๔. ให้คำปรึกษา จิตบำบัด ครอบครัวบำบัด ตามสภาพปัญหาและความจำเป็น
๕. เสริมสร้างศักยภาพการอบรมเลี้ยงดูของผู้ปกครอง ช่วยเหลือครอบครัว
๖. การรักษาด้วยยา นำมาใช้รักษาโรคหรืออาการที่พบร่วม ที่พบบ่อย เช่น สมาธิสั้น ปัญหาทางจิตใจ อารมณ์ และพฤติกรรม โรคลมชัก
๗. การบำบัดรักษาทางเลือกอื่น ๆ และการใช้เทคโนโลยีสิ่งอำนวยความสะดวกสำหรับคนพิการ
๘. ฟื้นฟูสมรรถภาพทางการศึกษา จัดทำแผนการศึกษารายบุคคล
๙. ฟื้นฟูสมรรถภาพทางสังคม อาชีพ และการดูแลต่อเนื่องในชุมชน

แนวทางการพิจารณาอุปกรณ์เครื่องช่วยความพิการ

พิจารณาอุปกรณ์ เครื่องช่วยความพิการและสื่อส่งเสริมพัฒนาการ ตามทักษะการเรียนรู้ด้านที่บกพร่อง



ภาคผนวก



๑๐.๑

ประกาศกระทรวงการพัฒนาและความมั่นคงของมนุษย์
เรื่อง ประเภทและหลักเกณฑ์ความพิการ พ.ศ. ๒๕๕๒





ประกาศกระทรวงการพัฒนาสังคมและความมั่นคงของมนุษย์

เรื่อง ประเภทและหลักเกณฑ์ความพิการ

โดยที่เห็นเป็นการสมควรกำหนดประเภทและหลักเกณฑ์ความพิการเพื่อประโยชน์ในการส่งเสริมและพัฒนาคุณภาพชีวิตคนพิการให้มีความเหมาะสมยิ่งขึ้น

อาศัยอำนาจตามความในมาตรา ๔ และมาตรา ๔๕ แห่งพระราชบัญญัติส่งเสริมและพัฒนาคุณภาพชีวิตคนพิการ พ.ศ. ๒๕๕๐ อันเป็นกฎหมายที่มีบทบัญญัติบางประการเกี่ยวกับการจำกัดสิทธิและเสรีภาพของบุคคล ซึ่งมาตรา ๒๕ ประกอบมาตรา ๔๑ และมาตรา ๔๓ ของรัฐธรรมนูญแห่งราชอาณาจักรไทยบัญญัติให้กระทำได้โดยอาศัยอำนาจตามบทบัญญัติแห่งกฎหมาย รัฐมนตรีว่าการกระทรวงการพัฒนาสังคมและความมั่นคงของมนุษย์ จึงออกประกาศไว้ ดังต่อไปนี้

ข้อ ๑ ประกาศนี้เรียกว่า “ประกาศกระทรวงการพัฒนาสังคมและความมั่นคงของมนุษย์ เรื่อง ประเภทและหลักเกณฑ์ความพิการ”

ข้อ ๒ ประกาศฉบับนี้ให้ใช้บังคับตั้งแต่วันถัดจากวันที่ประกาศในราชกิจจานุเบกษาเป็นต้นไป

ข้อ ๓ ให้กำหนดประเภทความพิการ ดังนี้

- (๑) ความพิการทางการเห็น
- (๒) ความพิการทางการได้ยินหรือสื่อความหมาย
- (๓) ความพิการทางการเคลื่อนไหวหรือทางร่างกาย
- (๔) ความพิการทางจิตใจหรือพฤติกรรม หรือออทิสติก
- (๕) ความพิการทางสติปัญญา
- (๖) ความพิการทางการเรียนรู้

ข้อ ๔ หลักเกณฑ์กำหนดความพิการทางการเห็น ได้แก่

(๑) ตาบอด หมายถึง การที่บุคคลมีข้อจำกัดในการปฏิบัติกิจกรรมในชีวิตประจำวันหรือการเข้าไปมีส่วนร่วมในกิจกรรมทางสังคม ซึ่งเป็นผลมาจากการมีความบกพร่องในการเห็น เมื่อตรวจวัดการเห็นของสายตาข้างที่ดีกว่าเมื่อใช้แว่นสายตาธรรมดาแล้ว อยู่ในระดับต่ำกว่า ๓ ส่วน ๖๐ เมตร (๓/๖๐) หรือ ๒๐ ส่วน ๔๐๐ ฟุต (๒๐/๔๐๐) ลงมาจนกระทั่งมองไม่เห็นแม้แต่แสงสว่าง หรือมีลานสายตาแคบกว่า ๑๐ องศา

(๒) ตาเห็นเลือนราง หมายถึง การที่บุคคลมีข้อจำกัดในการปฏิบัติกิจกรรมในชีวิตประจำวัน หรือการเข้าไปมีส่วนร่วมในกิจกรรมทางสังคม ซึ่งเป็นผลมาจากการมีความบกพร่องในการเห็น เมื่อตรวจวัดการเห็นของสายตาสายที่ตึกกว่า เมื่อใช้แว่นสายตาธรรมดาแล้ว อยู่ในระดับตั้งแต่ ๓ ส่วน ๖๐ เมตร (๓/๖๐) หรือ ๒๐ ส่วน ๔๐๐ ฟุต (๒๐/๔๐๐) ไปจนถึงแยกว่า ๖ ส่วน ๑๘ เมตร (๖/๑๘) หรือ ๒๐ ส่วน ๓๐ ฟุต (๒๐/๓๐) หรือมีลานสายตาแคบกว่า ๓๐ องศา

ข้อ ๕ หลักเกณฑ์กำหนดความพิการทางการได้ยินหรือสื่อความหมาย ได้แก่

(๑) หูหนวก หมายถึง การที่บุคคลมีข้อจำกัดในการปฏิบัติกิจกรรมในชีวิตประจำวันหรือ การเข้าไปมีส่วนร่วมในกิจกรรมทางสังคม ซึ่งเป็นผลมาจากการมีความบกพร่องในการได้ยิน จนไม่สามารถรับข้อมูลผ่านทาง การได้ยิน เมื่อตรวจการได้ยิน โดยใช้คลื่นความถี่ที่ ๕๐๐ เฮิรตซ์ ๑,๐๐๐ เฮิรตซ์ และ ๒,๐๐๐ เฮิรตซ์ ในหูข้างที่ได้ยินดีกว่าจะสูญเสียการได้ยินที่ความดังของเสียง ๕๐ เดซิเบลขึ้นไป

(๒) หูตึง หมายถึง การที่บุคคลมีข้อจำกัดในการปฏิบัติกิจกรรมในชีวิตประจำวันหรือการเข้าไป มีส่วนร่วมในกิจกรรมทางสังคม ซึ่งเป็นผลมาจากการมีความบกพร่องในการได้ยิน เมื่อตรวจวัด การได้ยิน โดยใช้คลื่นความถี่ที่ ๕๐๐ เฮิรตซ์ ๑,๐๐๐ เฮิรตซ์ และ ๒,๐๐๐ เฮิรตซ์ ในหูข้างที่ได้ยิน ดีกว่าจะสูญเสียการได้ยินที่ความดังของเสียงน้อยกว่า ๕๐ เดซิเบลลงมาจนถึง ๔๐ เดซิเบล

(๓) ความพิการทางการสื่อความหมาย หมายถึง การที่บุคคลมีข้อจำกัดในการปฏิบัติกิจกรรม ในชีวิตประจำวันหรือการเข้าไปมีส่วนร่วมในกิจกรรมทางสังคม ซึ่งเป็นผลมาจากการมีความบกพร่อง ทาง การสื่อความหมาย เช่น พูดไม่ได้ พูดหรือฟังแล้วผู้อื่นไม่เข้าใจ เป็นต้น

ข้อ ๖ หลักเกณฑ์กำหนดความพิการทางการเคลื่อนไหวหรือทางร่างกาย ได้แก่

(๑) ความพิการทางการเคลื่อนไหว หมายถึง การที่บุคคลมีข้อจำกัดในการปฏิบัติกิจกรรม ในชีวิตประจำวันหรือการเข้าไปมีส่วนร่วมในกิจกรรมทางสังคม ซึ่งเป็นผลมาจากการมีความบกพร่อง หรือการสูญเสียความสามารถของอวัยวะในการเคลื่อนไหว ได้แก่ มือ เท้า แขน ขา อาจมาจากสาเหตุ อัมพาต แขน ขา อ่อนแรง แขน ขาขาด หรือภาวะเจ็บป่วยเรื้อรังจนมีผลกระทบต่อการทำงาน มือ เท้า แขน ขา

(๒) ความพิการทางร่างกาย หมายถึง การที่บุคคลมีข้อจำกัดในการปฏิบัติกิจกรรม ในชีวิตประจำวันหรือการเข้าไปมีส่วนร่วมในกิจกรรมทางสังคม ซึ่งเป็นผลมาจากการมีความบกพร่อง หรือความผิดปกติของศีรษะ ใบหน้า ลำตัว และภาพลักษณ์ภายนอกของร่างกายที่เห็นได้อย่างชัดเจน

ข้อ ๗ หลักเกณฑ์กำหนดความพิการทางจิตใจหรือพฤติกรรม หรือออทิสติก ได้แก่

(๑) ความพิการทางจิตใจหรือพฤติกรรม หมายถึง การที่บุคคลมีข้อจำกัดในการปฏิบัติกิจกรรมในชีวิตประจำวันหรือการเข้าไปมีส่วนร่วมในกิจกรรมทางสังคม ซึ่งเป็นผลมาจากความบกพร่องหรือความผิดปกติทางจิตใจหรือสมองในส่วนของ การรับรู้ อารมณ์ หรือความคิด

(๒) ความพิการออทิสติก หมายถึง การที่บุคคลมีข้อจำกัดในการปฏิบัติกิจกรรมในชีวิตประจำวันหรือการเข้าไปมีส่วนร่วมในกิจกรรมทางสังคม ซึ่งเป็นผลมาจากความบกพร่องทางพัฒนาการด้านสังคม ภาษาและการสื่อความหมาย พฤติกรรมและอารมณ์ โดยมีสาเหตุมาจากความผิดปกติของสมอง และความผิดปกติที่แสดงก่อนอายุ ๒ ปีครึ่ง ทั้งนี้ ให้รวมถึงการวินิจฉัยกลุ่มออทิสติกสเปกตรัมอื่น ๆ เช่น แอสเพอเจอร์ (Asperger)

ข้อ ๘ หลักเกณฑ์กำหนดความพิการทางสติปัญญา ได้แก่ การที่บุคคลมีข้อจำกัดในการปฏิบัติกิจกรรมในชีวิตประจำวันหรือการเข้าไปมีส่วนร่วมในกิจกรรมทางสังคม ซึ่งเป็นผลมาจากการมีพัฒนาการช้ากว่าปกติ หรือมีระดับเชาวน์ปัญญาต่ำกว่าบุคคลทั่วไป โดยความผิดปกติที่แสดงก่อนอายุ ๑๘ ปี

ข้อ ๙ หลักเกณฑ์กำหนดความพิการทางการเรียนรู้ ได้แก่ การที่บุคคลมีข้อจำกัดในการปฏิบัติกิจกรรมในชีวิตประจำวัน หรือการเข้าไปมีส่วนร่วมในกิจกรรมทางสังคม โดยเฉพาะด้านการเรียนรู้ ซึ่งเป็นผลมาจากความบกพร่องทางสมอง ทำให้เกิดความบกพร่องในด้านการอ่าน การเขียน การคิดคำนวณ หรือกระบวนการเรียนรู้พื้นฐานอื่นในระดับความสามารถที่ต่ำกว่าเกณฑ์มาตรฐานตามช่วงอายุและระดับสติปัญญา

ข้อ ๑๐ ให้ผู้ประกอบวิชาชีพเวชกรรม เป็นผู้ตรวจวินิจฉัยและออกใบรับรองความพิการที่ระบุประเภทความพิการตามข้อ ๔ ข้อ ๕ ข้อ ๖ ข้อ ๗ ข้อ ๘ หรือข้อ ๙ เพื่อประกอบคำขอมีบัตรประจำตัวคนพิการตามมาตรา ๑๕ แห่งพระราชบัญญัติส่งเสริมและพัฒนาคุณภาพชีวิตคนพิการ พ.ศ. ๒๕๕๐ เว้นแต่นายทะเบียนกลาง หรือนายทะเบียนจังหวัดแล้วแต่กรณี เห็นว่าบุคคลนั้นมีสภาพความพิการที่สามารถมองเห็นได้โดยประจักษ์จะไม่ต้องให้มีการตรวจวินิจฉัยก็ได้

ข้อ ๑๑ ให้มีคณะทำงานเพื่อทำหน้าที่กำหนดแบบเอกสาร คู่มือ แนวทาง หลักเกณฑ์การวินิจฉัยความพิการ และวิธีปฏิบัติเพื่อให้เป็นไปตามข้อ ๑๐ ตามประกาศนี้



ข้อ ๑๒ ให้เลขาธิการสำนักงานส่งเสริมและพัฒนาคุณภาพชีวิตคนพิการแห่งชาติรักษาการตามประกาศนี้

ประกาศ ณ วันที่ ๓๐ เมษายน พ.ศ. ๒๕๕๒

อิสสระ สมชัย

รัฐมนตรีว่าการกระทรวงการพัฒนาสังคมและความมั่นคงของมนุษย์



ภาคผนวก



๑๐.๒

ประกาศกระทรวงการพาณิชย์และคดียกของมนุษย์
เรื่อง ประเภทและหลักเกณฑ์ความพิการ (ฉบับที่ ๒) พ.ศ. ๒๕๕๕





ประกาศกระทรวงการพัฒนาสังคมและความมั่นคงของมนุษย์

เรื่อง ประเพณีและหลักเกณฑ์ความพิการ (ฉบับที่ ๒)

พ.ศ. ๒๕๕๕

อาศัยอำนาจตามความในมาตรา ๔ และมาตรา ๔๕ แห่งพระราชบัญญัติส่งเสริมและพัฒนาคุณภาพชีวิตคนพิการ พ.ศ. ๒๕๕๐ อันเป็นกฎหมายที่มีบทบัญญัติบางประการเกี่ยวกับการจำกัดสิทธิและเสรีภาพของบุคคล ซึ่งมาตรา ๒๙ ประกอบกับมาตรา ๔๑ และมาตรา ๔๓ ของรัฐธรรมนูญแห่งราชอาณาจักรไทย บัญญัติให้กระทำได้โดยอาศัยอำนาจตามบทบัญญัติแห่งกฎหมาย รัฐมนตรีว่าการกระทรวงการพัฒนาสังคมและความมั่นคงของมนุษย์ จึงออกประกาศไว้ ดังต่อไปนี้

ข้อ ๑ ประกาศนี้เรียกว่า “ประกาศกระทรวงการพัฒนาสังคมและความมั่นคงของมนุษย์ เรื่อง ประเพณีและหลักเกณฑ์ความพิการ (ฉบับที่ ๒) พ.ศ. ๒๕๕๕”

ข้อ ๒ ประกาศฉบับนี้ให้ใช้บังคับตั้งแต่วันถัดจากวันที่ประกาศในราชกิจจานุเบกษาเป็นต้นไป

ข้อ ๓ ให้ยกเลิกความในข้อ ๓ แห่งประกาศกระทรวงการพัฒนาสังคมและความมั่นคงของมนุษย์ เรื่อง ประเพณีและหลักเกณฑ์ความพิการ และให้ใช้ความต่อไปนี้แทน

“ข้อ ๓ ให้กำหนดประเภทความพิการ ดังนี้

- (๑) ความพิการทางการเห็น
- (๒) ความพิการทางการได้ยินหรือสื่อความหมาย
- (๓) ความพิการทางการเคลื่อนไหวหรือทางร่างกาย
- (๔) ความพิการทางจิตใจหรือพฤติกรรม
- (๕) ความพิการทางสติปัญญา
- (๖) ความพิการทางการเรียนรู้
- (๗) ความพิการทางออทิสติก”

ข้อ ๔ ให้ยกเลิกความในข้อ ๗ แห่งประกาศกระทรวงการพัฒนาสังคมและความมั่นคงของมนุษย์ เรื่อง ประเพณีและหลักเกณฑ์ความพิการ และให้ใช้ความต่อไปนี้แทน

“ข้อ ๗ หลักเกณฑ์กำหนดความพิการทางจิตใจหรือพฤติกรรม ได้แก่ การที่บุคคลมีข้อจำกัดในการปฏิบัติกิจกรรมในชีวิตประจำวันหรือการเข้าไปมีส่วนร่วมในกิจกรรมทางสังคมซึ่งเป็นผลมาจากความบกพร่องหรือความผิดปกติทางจิตใจหรือสมองในส่วนของการรับรู้อารมณ์หรือความคิด”

ข้อ ๕ ให้เพิ่มความต่อไปนี้เป็นข้อ ๙/๑ แห่งประกาศกระทรวงการพัฒนาสังคมและความมั่นคงของมนุษย์ เรื่อง ประเพณีและหลักเกณฑ์ความพิการ

“ข้อ ๙/๑ หลักเกณฑ์กำหนดความพิการทางออทิสติก ได้แก่ การที่บุคคลมีข้อจำกัดในการ ปฏิบัติกิจกรรมในชีวิตประจำวันหรือการเข้าไปมีส่วนร่วมในกิจกรรมทางสังคม ซึ่งเป็นผลมาจากความ บกพร่องทางพัฒนาการด้านสังคม ภาษา และการสื่อความหมาย พฤติกรรมและอารมณ์ โดยมีสาเหตุ มาจากความผิดปกติของสมองและความผิดปกติที่นั่นแสดงก่อนอายุสองปีครึ่ง ทั้งนี้ ให้รวมถึงการวินิจฉัย กลุ่มออทิสติกสเปกตรัมอื่น ๆ เช่น แอสเพอเกอร์ (Asperger)”

ข้อ ๖ ให้ยกเลิกความในข้อ ๑๐ แห่งประกาศกระทรวงการพัฒนาสังคมและความมั่นคงของมนุษย์ เรื่อง ประเภทและหลักเกณฑ์ความพิการ และให้ใช้ความต่อไปนี้แทน

“ข้อ ๑๐ ให้ผู้ประกอบวิชาชีพเวชกรรมเป็นผู้ตรวจวินิจฉัยและออกใบรับรองความพิการ ที่ระบุประเภทความพิการตามข้อ ๔ ข้อ ๕ ข้อ ๖ ข้อ ๗ ข้อ ๘ ข้อ ๙ หรือข้อ ๙/๑ เพื่อประกอบคำขอ มีบัตรประจำตัวคนพิการหรือต่อบัตรประจำตัวคนพิการตามมาตรา ๑๙ แห่งพระราชบัญญัติส่งเสริมและพัฒนาคุณภาพชีวิตคนพิการ พ.ศ. ๒๕๕๐ เว้นแต่นายทะเบียนกลาง นายทะเบียนจังหวัด หรือผู้ซึ่ง ได้รับมอบหมายแล้วแต่กรณี เห็นว่าบุคคลนั้นมีสภาพความพิการที่สามารถมองเห็นได้โดยประจักษ์จะไม่ต้อง ให้มีการตรวจวินิจฉัยก็ได้”

ประกาศ ณ วันที่ ๙ กรกฎาคม พ.ศ. ๒๕๕๕

สันติ พร้อมพัฒน์

รัฐมนตรีว่าการกระทรวงการพัฒนาสังคมและความมั่นคงของมนุษย์





ภาคผนวก

๑๐.๓

ประกาศกรมส่งเสริมและพัฒนากุณภาพชีวิตคนพิการ
เรื่อง แบบและรายละเอียดของสภาพความพิการที่สามารถเห็นได้โดยประจักษ์





ประกาศกรมส่งเสริมและพัฒนาคุณภาพชีวิตคนพิการ เรื่อง แบบและรายละเอียดของสภาพความพิการที่สามารถเห็นได้โดยประจักษ์

อาศัยอำนาจตามความในข้อ ๕ และข้อ ๘ (๔) ของระเบียบคณะกรรมการส่งเสริมและพัฒนาคุณภาพชีวิตคนพิการแห่งชาติ ว่าด้วยหลักเกณฑ์ วิธีการ และเงื่อนไขการยื่นคำขอมีบัตรประจำตัวคนพิการ การออกบัตร และการกำหนดเจ้าหน้าที่ผู้มีอำนาจออกบัตรประจำตัวคนพิการการกำหนดสิทธิหรือการเปลี่ยนแปลงสิทธิ และการขอสละสิทธิของคนพิการ และอายุบัตรประจำตัว คนพิการ พ.ศ. ๒๕๕๖ ผู้อำนวยการกรมส่งเสริมและพัฒนาคุณภาพชีวิตคนพิการ จึงออกประกาศดังต่อไปนี้

ข้อ ๑ ประกาศนี้เรียกว่า “ประกาศกรมส่งเสริมและพัฒนาคุณภาพชีวิตคนพิการ เรื่อง “แบบและรายละเอียดของสภาพความพิการที่สามารถเห็นได้โดยประจักษ์”

ข้อ ๒ ประกาศนี้มีผลบังคับใช้ตั้งแต่วันที่ประกาศเป็นต้นไป

ข้อ ๓ ให้ยกเลิกประกาศกรมส่งเสริมและพัฒนาคุณภาพชีวิตคนพิการ เรื่อง แบบและรายละเอียดของสภาพความพิการที่สามารถเห็นได้โดยประจักษ์ ลงวันที่ ๙ กันยายน พ.ศ. ๒๕๕๒

ข้อ ๔ แบบและรายละเอียดของสภาพความพิการที่สามารถเห็นได้โดยประจักษ์ ดังนี้

(๑) ประเภทความพิการทางการเห็น ได้แก่ บุคคลที่ไม่มีลูกตาทั้งสองข้าง หรือไม่มีลูกตาดำ ทั้งสองข้าง หรือลูกตาสีขาวขุ่นทั้งสองข้าง หรือลูกตาฝ่อทั้งสองข้าง

(๒) ประเภทความพิการทางการได้ยินหรือสื่อความหมาย ได้แก่ บุคคลที่ไม่มีหูทั้งสองข้าง

(๓) ประเภทความพิการทางการเคลื่อนไหวหรือทางร่างกาย ได้แก่ บุคคลที่แขนขาตั้งแต่ ระดับข้อมือขึ้นไปอย่างน้อยหนึ่งข้าง หรือขาขาดตั้งแต่ระดับข้อเท้าขึ้นไปอย่างน้อยหนึ่งข้าง

ข้อ ๕ สภาพความพิการที่สามารถเห็นได้โดยประจักษ์ตามข้อ ๓ ให้เป็นไปตามแบบและรายละเอียดท้ายประกาศนี้

ประกาศ ณ วันที่ ๑๔ มกราคม พ.ศ. ๒๕๕๗

นภา เศรษฐกร

ผู้อำนวยการกรมส่งเสริมและพัฒนาคุณภาพชีวิตคนพิการ

แบบและรายละเอียดของสภาพความพิการที่ลามารทดึกได้โดยประจักษ์

สถานที่.....

วันที่.....เดือน.....พ.ศ.....

ข้าพเจ้า.....

ตำแหน่ง.....สังกัด.....

ได้ประเมิน ด.ช./ด.ญ./นาย/นาง/นางสาว

เลขประจำตัวประชาชน □□□□□□□□□□□□□□□□

พบว่า มีความพิการที่สามารถเห็นได้โดยประจักษ์ตามประกาศกรมส่งเสริมและพัฒนาคุณภาพชีวิตคนพิการ เรื่อง แบบและรายละเอียดของสภาพความพิการที่สามารถเห็นได้โดยประจักษ์ พร้อมทั้งได้แนบภาพถ่ายมาด้วย ดังนี้

๑. ประเภทความพิการทางการเห็น

- ไม่มีลูกตาทั้งสองข้าง
- ไม่มีลูกตาดำทั้งสองข้าง
- ลูกตาสีขาวขุ่นทั้งสองข้าง
- ลูกตาฝ่อทั้งสองข้าง

๒. ประเภทความพิการทางการได้ยินหรือสื่อความหมาย

- ไม่มีหูทั้งสองข้าง

๓. ประเภทความพิการทางการเคลื่อนไหวหรือทางร่างกาย

- แขนขาดตั้งแต่ระดับข้อมือขึ้นไป อย่างน้อยหนึ่งข้าง
- ขาขาดตั้งแต่ระดับข้อเท้าขึ้นไป อย่างน้อยหนึ่งข้าง

ทั้งนี้ ได้ถ่ายภาพสภาพความพิการไว้เป็นหลักฐาน จำนวน.....ภาพ

การเกิดความพิการ

- ตั้งแต่เกิด ภายหลัง ระบุระยะเวลาจำนวน.....ปี.....เดือน

สาเหตุของความพิการ

- กรรมพันธุ์ โรคติดเชื้อ อุบัติเหตุ
- โรคอื่นๆ ระบุ..... ไม่ทราบสาเหตุ

ลงชื่อ.....

(.....)

ตำแหน่ง.....

เจ้าหน้าที่ผู้มีอำนาจออกบัตร





ภาคผนวก

๑๐.๔

ระเบียบคณะกรรมการส่งเสริมและพัฒนาศูนย์ภาพชีวิตคนพิการแห่งชาติ
ว่าด้วยหลักเกณฑ์ วิธีการ และเงื่อนไขการยื่นคำขอสมัครประจำตัวคนพิการ
การออกบัตร และการกำหนดเจ้าหน้าที่ผู้มีอำนาจออกบัตรประจำตัวคนพิการ การกำหนดสิทธิ
หรือการเปลี่ยนแปลงสิทธิ และการขอละสิทธิของคนพิการ และอายุบัตรประจำตัวคนพิการ พ.ศ. ๒๕๕๖

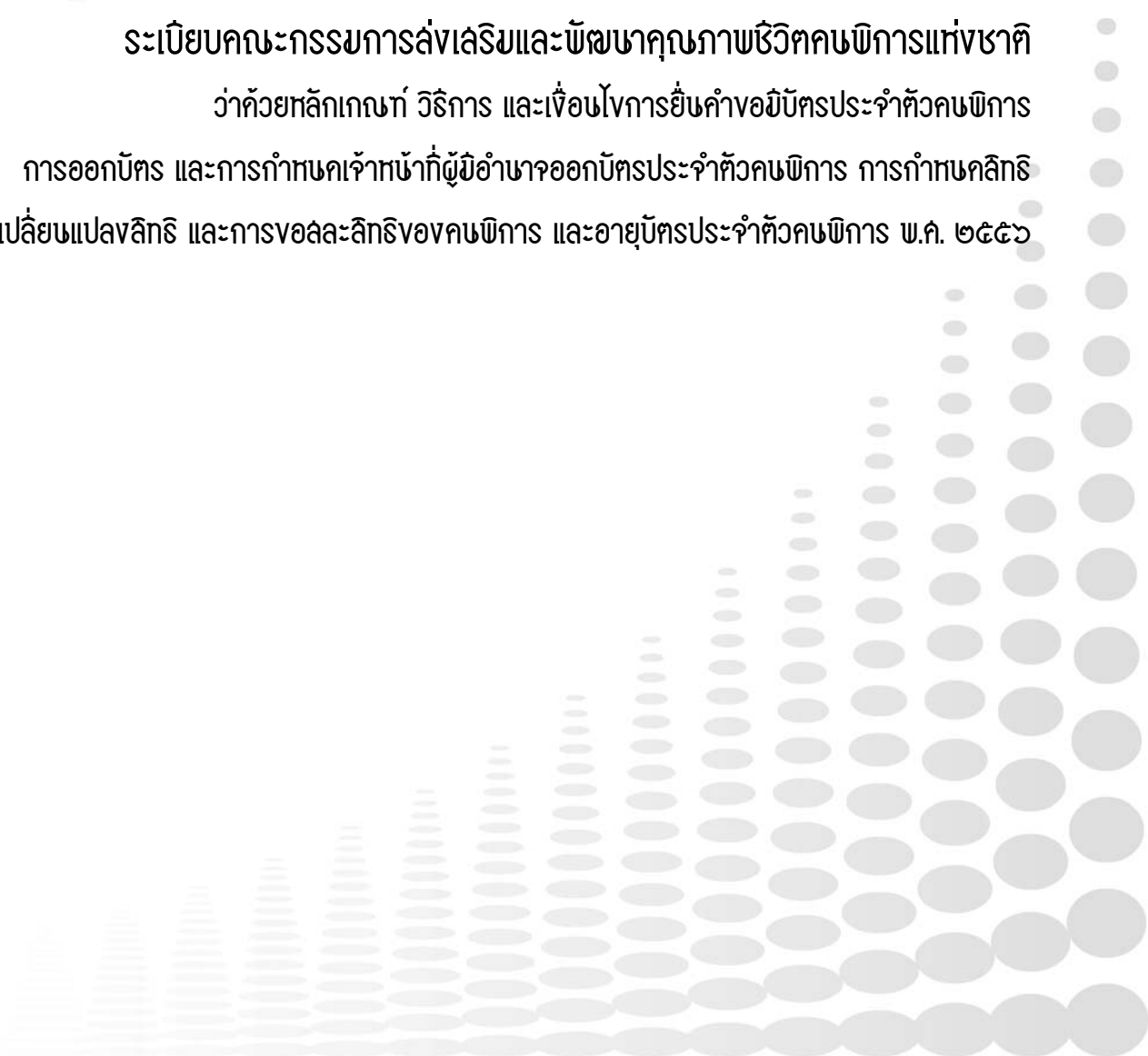



ระเบียบคณะกรรมการส่งเสริมและพัฒนาคุณภาพชีวิตคนพิการแห่งชาติ

ว่าด้วยหลักเกณฑ์ วิธีการ และเงื่อนไขการยื่นคำขอมีบัตรประจำตัวคนพิการ การออกบัตร และการกำหนดเจ้าหน้าที่ผู้มีอำนาจออกบัตรประจำตัวคนพิการ การกำหนดสิทธิ หรือการเปลี่ยนแปลงสิทธิ และการขอสิทธิของคนพิการ และอายุบัตรประจำตัวคนพิการ พ.ศ. ๒๕๕๖

โดยที่พระราชบัญญัติส่งเสริมและพัฒนาคุณภาพชีวิตคนพิการ พ.ศ. ๒๕๕๐ ซึ่งแก้ไขเพิ่มเติมโดยพระราชบัญญัติส่งเสริมและพัฒนาคุณภาพชีวิตคนพิการ (ฉบับที่ ๒) พ.ศ. ๒๕๕๖ กำหนดการออกบัตรประจำตัวคนพิการให้เป็นไปอย่างมีประสิทธิภาพและลดขั้นตอนการปฏิบัติงาน

อาศัยอำนาจตามความในมาตรา ๖ (๗) แห่งพระราชบัญญัติส่งเสริมและพัฒนาคุณภาพชีวิตคนพิการ พ.ศ. ๒๕๕๐ และมาตรา ๑๙ วรรคสาม แห่งพระราชบัญญัติส่งเสริมและพัฒนาคุณภาพชีวิตคนพิการ พ.ศ. ๒๕๕๐ ซึ่งแก้ไขเพิ่มเติมโดยพระราชบัญญัติส่งเสริมและพัฒนาคุณภาพชีวิตคนพิการ (ฉบับที่ ๒) พ.ศ. ๒๕๕๖ อันเป็นกฎหมายที่มีบทบัญญัติบางประการเกี่ยวกับการจำกัดสิทธิและเสรีภาพของบุคคล ซึ่งมาตรา ๒๙ ประกอบมาตรา ๔๑ และมาตรา ๔๓ ของรัฐธรรมนูญแห่งราชอาณาจักรไทย บัญญัติให้กระทำได้โดยอาศัยอำนาจตามบทบัญญัติแห่งกฎหมาย คณะกรรมการส่งเสริมและพัฒนาคุณภาพชีวิตคนพิการแห่งชาติจึงกำหนดระเบียบไว้ ดังต่อไปนี้

ข้อ ๑ ระเบียบนี้เรียกว่า “ระเบียบคณะกรรมการส่งเสริมและพัฒนาคุณภาพชีวิตคนพิการแห่งชาติ ว่าด้วยหลักเกณฑ์ วิธีการ และเงื่อนไขการยื่นคำขอมีบัตรประจำตัวคนพิการ การออกบัตรและการกำหนดเจ้าหน้าที่ผู้มีอำนาจออกบัตรประจำตัวคนพิการ การกำหนดสิทธิหรือการเปลี่ยนแปลงสิทธิ และการขอสิทธิของคนพิการ และอายุบัตรประจำตัวคนพิการ พ.ศ. ๒๕๕๖”

ข้อ ๒ ระเบียบนี้ให้ใช้บังคับตั้งแต่วันถัดจากวันประกาศในราชกิจจานุเบกษาเป็นต้นไป

ข้อ ๓ ให้ยกเลิก

(๑) ระเบียบคณะกรรมการส่งเสริมและพัฒนาคุณภาพชีวิตคนพิการแห่งชาติว่าด้วยหลักเกณฑ์ วิธีการ และเงื่อนไขการยื่นคำขอมีบัตรประจำตัวคนพิการ และการออกบัตร การกำหนดสิทธิหรือการเปลี่ยนแปลงสิทธิ การขอสิทธิของคนพิการ และอายุบัตรประจำตัวคนพิการ พ.ศ. ๒๕๕๒

(๒) ระเบียบคณะกรรมการส่งเสริมและพัฒนาคุณภาพชีวิตคนพิการแห่งชาติว่าด้วยหลักเกณฑ์ วิธีการ และเงื่อนไขการยื่นคำขอมีบัตรประจำตัวคนพิการ และการออกบัตร การกำหนดสิทธิหรือการเปลี่ยนแปลงสิทธิ การขอสิทธิของคนพิการ และอายุบัตรประจำตัวคนพิการ (ฉบับที่ ๒) พ.ศ. ๒๕๕๔

(๓) ระเบียบคณะกรรมการส่งเสริมและพัฒนาคุณภาพชีวิตคนพิการแห่งชาติว่าด้วยหลักเกณฑ์วิธีการ และเงื่อนไขการยื่นคำขอมีบัตรประจำตัวคนพิการ และการออกบัตร การกำหนดสิทธิหรือ การเปลี่ยนแปลงสิทธิ การขอสิทธิของคนพิการ และอายุบัตรประจำตัวคนพิการ (ฉบับที่ ๓) พ.ศ. ๒๕๕๕

ข้อ ๔ ในระเบียบนี้

“บัตร” หมายความว่า บัตรประจำตัวคนพิการ

“ผู้ถือบัตร” หมายความว่า ผู้มีชื่อเป็นเจ้าของบัตร

“ผู้ดูแลคนพิการ” หมายความว่า บิดา มารดา บุตร สามี ภรรยา ญาติ พี่น้อง หรือบุคคลอื่นใดที่รับดูแลหรืออุปการะคนพิการ

“นายทะเบียน” หมายความว่า นายทะเบียนกลางหรือนายทะเบียนจังหวัด

“สำนักงาน” หมายความว่า กรมส่งเสริมและพัฒนาคุณภาพชีวิตคนพิการ

“ผู้อำนวยการ” หมายความว่า ผู้อำนวยการสำนักงานส่งเสริมและพัฒนาคุณภาพชีวิต คนพิการแห่งชาติ

ข้อ ๕ ให้ผู้อำนวยการรักษาการตามระเบียบนี้ และมีอำนาจกำหนดรูปแบบบัตร ข้อมูลของผู้ถือบัตร ตลอดจนแบบเอกสารต่าง ๆ เพื่อให้เป็นไปตามระเบียบนี้ รวมทั้งมีอำนาจกำหนดวิธีปฏิบัติอื่นใด เพื่อพัฒนารูปแบบและวิธีการออกบัตรให้มีประสิทธิภาพยิ่งขึ้น

หมวด ๑

การยื่นคำขอมีบัตรประจำตัวคนพิการ

ข้อ ๖ คนพิการซึ่งมีสัญชาติไทยไม่ว่าจะอยู่ในกรุงเทพมหานครหรือจังหวัดอื่นอาจยื่นคำขอมีบัตรต่อสำนักงานสำนักงานพัฒนาสังคมและความมั่นคงของมนุษย์จังหวัด ศูนย์บริการคนพิการระดับจังหวัด

หรือหน่วยงานของรัฐ ตามที่ผู้อำนวยการหรือผู้ว่าราชการจังหวัดประกาศกำหนด แล้วแต่กรณี

ข้อ ๗ ในกรณีที่คนพิการเป็นผู้เยาว์ คนเสมือนไร้ความสามารถ หรือคนไร้ความสามารถหรือในกรณีที่คนพิการมีสภาพความพิการถึงขั้นไม่สามารถไปยื่นคำขอด้วยตนเองได้ ผู้ปกครอง ผู้พิทักษ์ ผู้อนุบาลหรือผู้ดูแลคนพิการ แล้วแต่กรณี ยื่นคำขอแทนได้

ข้อ ๘ การยื่นคำขอมีบัตร ให้คนพิการหรือบุคคลตามข้อ ๗ ยื่นคำขอตามแบบที่ผู้อำนวยการกำหนดพร้อมด้วยเอกสารหลักฐาน ดังต่อไปนี้

(๑) สำเนาเอกสารประจำตัวอย่างหนึ่งอย่างใด ดังนี้

(ก) สำเนาบัตรประจำตัวประชาชน

(ข) สำเนาบัตรประจำตัวข้าราชการ

(ค) สำเนาสูติบัตรสำหรับบุคคลอายุต่ำกว่าสิบห้าปี

(ง) หนังสือรับรองการเกิดตามแบบที่กรมการปกครองกำหนด

(๒) สำเนาทะเบียนบ้านของคนพิการ



(๓) รูปถ่ายขนาด ๑ นิ้ว ถ่ายมาแล้วไม่เกิน ๖ เดือนจำนวน ๒ รูป ในกรณีที่คนพิการ ไม่ได้มายื่นคำขอด้วยตนเอง

(๔) เอกสารรับรองความพิการซึ่งรับรองโดยผู้ประกอบวิชาชีพเวชกรรมของสถานพยาบาลของรัฐหรือสถานพยาบาลเอกชนที่ผู้อำนวยการประกาศกำหนด เว้นแต่กรณีสภาพความพิการเป็นที่เห็นได้ โดยประจักษ์ตามประกาศสำนักงาน เรื่อง แบบและรายละเอียดของสภาพความพิการที่สามารถเห็นได้โดยประจักษ์ไม่ต้องมีเอกสารรับรองความพิการ ทั้งนี้ ให้เจ้าหน้าที่ผู้รับคำขอถ่ายภาพสภาพความพิการไว้เป็นหลักฐาน

ในกรณีคนพิการมีหลักฐานตามทะเบียนบ้านว่ามีสัญชาติไทยและมีเลขประจำตัวประชาชน แต่ไม่มีเอกสารตาม (๑) ให้เจ้าหน้าที่รับคำขอออกบัตรบันทึกปากคำเจ้าบ้าน หรือพยานบุคคลหนึ่งคน ซึ่งเป็นข้าราชการระดับปฏิบัติการหรือเทียบเท่าขึ้นไป กำนัน หรือผู้ใหญ่บ้าน หรือประธานชุมชน ว่าเป็นบุคคลเดียวกันกับบุคคลที่มีชื่อตามทะเบียนบ้าน

ในกรณีบุคคลตามข้อ ๗ ยื่นคำขอแทนคนพิการ ให้นำสำเนาบัตรประจำตัวประชาชนหรือ สำเนาทะเบียนบ้านของบุคคลนั้นและหลักฐานที่แสดงให้เห็นว่าได้รับมอบอำนาจจากคนพิการหรือมีส่วนเกี่ยวข้องกับคนพิการเนื่องจากเป็นผู้ปกครอง ผู้พิทักษ์ ผู้อนุบาล หรือผู้ดูแลคนพิการ แล้วแต่กรณี

ในกรณีเอกสารหลักฐานไม่ถูกต้องครบถ้วน ให้เจ้าหน้าที่รับคำขอแจ้งผู้ยื่นคำขอดำเนินการแก้ไขให้ถูกต้องครบถ้วนภายในระยะเวลาที่กำหนด หากผู้ยื่นคำขอไม่ดำเนินการแก้ไขให้ถูกต้องครบถ้วนภายในระยะเวลาที่กำหนดให้ถือว่าไม่ประสงค์จะมีบัตรตามคำขอ

เจ้าหน้าที่รับคำขอตามวรรคสี่ หมายความว่า ข้าราชการหรือเจ้าหน้าที่ในสังกัดสำนักงาน กรมพัฒนาสังคมและสวัสดิการ สำนักงานพัฒนาสังคมและความมั่นคงของมนุษย์จังหวัด ศูนย์บริการ คนพิการระดับจังหวัด โรงพยาบาล ราชการส่วนท้องถิ่น หรือเจ้าหน้าที่ของหน่วยงานของรัฐซึ่งได้รับแต่งตั้งจากผู้อำนวยการ หรือผู้ว่าราชการจังหวัดแล้วแต่กรณี ให้มีหน้าที่ดำเนินการตามขั้นตอนต่าง ๆ ในการออกบัตรตามระเบียบนี้

ข้อ ๙ ในกรณีการออกบัตรมีการเชื่อมโยงฐานข้อมูลกับสำนักบริหารการทะเบียน กรมการปกครอง กระทรวงมหาดไทย หรือหน่วยงานของรัฐอื่นแล้ว ให้ผู้อำนวยการประกาศยกเลิกโดยไม่ต้องมีเอกสารตามข้อ ๘ (๑) (๒) (๓) หรือ (๔) ก็ได้

หมวด ๒

การออกบัตรและการกำหนดเจ้าหน้าที่ผู้มีอำนาจออกบัตรประจำตัวคนพิการ

ข้อ ๑๐ บัตรมีสองประเภท ดังต่อไปนี้

(๑) บัตรที่ออกด้วยระบบคอมพิวเตอร์

(๒) บัตรที่ไม่ได้ออกด้วยระบบคอมพิวเตอร์

ข้อ ๑๑ บัตรต้องมีรายการ ดังต่อไปนี้

(๑) ชื่อตัว ชื่อสกุล วันเดือนปีเกิด รูปถ่าย ที่อยู่ตามทะเบียนบ้านในขณะยื่นคำขอ เลขประจำตัวประชาชน และประเภทความพิการของผู้ถือบัตร

(๒) ชื่อตัว ชื่อสกุล และเลขบัตรประจำตัวประชาชนของผู้ดูแลคนพิการหนึ่งคน เว้นแต่ผู้ถือบัตรไม่มีผู้ดูแลคนพิการ

(๓) ลายมือชื่อ หรือตราลายมือชื่อของผู้อำนวยการ และตราประจำกระทรวงการพัฒนาสังคมและความมั่นคงของมนุษย์ วันออกบัตรและวันบัตรหมดอายุ เว้นแต่เป็นกรณีบัตรตามข้อ ๑๐ (๒) ให้เป็นลายมือชื่อของเจ้าหน้าที่ผู้มีอำนาจออกบัตร

กรณีรายการตาม (๒) ผู้ดูแลคนพิการต้องเป็นผู้ซึ่งมีชื่ออยู่ในทะเบียนบ้านเดียวกันกับคนพิการหรือเป็นผู้ดูแลคนพิการซึ่งคนพิการอาศัยอยู่ด้วยตามความเป็นจริง ในกรณีที่มีผู้ดูแลคนพิการ ทั้งสองประเภทดังกล่าว ให้ระบุชื่อผู้ดูแลคนพิการซึ่งคนพิการแจ้งว่าได้อยู่ประจำหรืออาศัยอยู่ด้วย เป็นสำคัญ ทั้งนี้ กรณีคนพิการมิได้มาแจ้งหรือไม่สามารถแจ้งได้ ให้มีหนังสือจากข้าราชการ ลูกจ้างประจำ พนักงานราชการ พนักงานรัฐวิสาหกิจ สมาชิกสภาท้องถิ่น กำนัน ผู้ใหญ่บ้าน หรือประธานชุมชน แห่งนั้นรับรองว่าบุคคลนั้นเป็นผู้ดูแลคนพิการจริง

ข้อ ๑๒ เจ้าหน้าที่ผู้มีอำนาจออกบัตร ได้แก่ นายทะเบียน หรือข้าราชการหรือเจ้าหน้าที่ของรัฐ ผู้ซึ่งได้รับการแต่งตั้งจากผู้อำนวยการ หรือผู้ว่าราชการจังหวัด แล้วแต่กรณี ให้มีอำนาจอนุมัติออกบัตรให้แก่ผู้ถือบัตร

ข้อ ๑๓ เมื่อเจ้าหน้าที่ผู้มีอำนาจออกบัตรเห็นว่าผู้ยื่นคำขอได้ดำเนินการถูกต้องและครบถ้วนแล้วให้จัดเก็บข้อมูลของผู้ถือบัตรตามแบบที่ผู้อำนวยการกำหนดไว้ในระบบคอมพิวเตอร์เพื่อทำบัตร เว้นแต่กรณีการออกบัตรที่ไม่ได้ออกด้วยระบบคอมพิวเตอร์ ให้เจ้าหน้าที่รับคำขอเขียนบันทึกการดังกล่าวให้อนุมัติออกบัตรให้แก่ผู้ยื่นคำขอ

ในกรณีได้มีการอนุมัติบัตรแล้ว แต่ไม่สามารถออกบัตรให้แก่ผู้ถือบัตรได้ทัน ให้ผู้มีอำนาจออกบัตรมีหนังสือรับรองให้แก่ผู้ยื่นคำขอเพื่อใช้แทนบัตรตามระยะเวลาที่กำหนดได้ ทั้งนี้ ตามแบบที่ผู้อำนวยการกำหนด

ข้อ ๑๔ ในกรณีเจ้าหน้าที่ผู้มีอำนาจออกบัตรมีคำสั่งเป็นหนังสือไม่อนุมัติออกบัตรให้แก่ผู้ยื่นคำขอ ให้ผู้นั้นมีสิทธิยื่นอุทธรณ์เป็นหนังสือต่อผู้ออกคำสั่งตามที่ได้รับคำขอนั้นภายในสิบห้าวัน นับแต่วันที่ได้รับทราบคำสั่งดังกล่าว

ให้ผู้ออกคำสั่งพิจารณาคำอุทธรณ์ให้แล้วเสร็จภายในหกสิบวันนับแต่วันที่ได้รับคำอุทธรณ์ดังกล่าวแล้ว ให้แจ้งผลการพิจารณาอุทธรณ์พร้อมเหตุผลเป็นหนังสือต่อผู้อุทธรณ์ทราบภายในสิบห้าวัน นับแต่วันที่พิจารณาอุทธรณ์เสร็จ



หมวด ๓

การกำหนดสิทธิหรือการเปลี่ยนแปลงสิทธิและการขอสละสิทธิของคนพิการ

ข้อ ๑๕ คนพิการซึ่งมีบัตรตามระเบียบนี้ มีสิทธิเข้าถึงและใช้ประโยชน์จากสิ่งอำนวยความสะดวก อันเป็นสาธารณะ ตลอดจนสวัสดิการ และความช่วยเหลืออื่นจากรัฐตามพระราชบัญญัตินี้ หรือตามที่ กฎหมายกำหนด

ข้อ ๑๖ เพื่อประโยชน์ในการเข้าถึงและใช้ประโยชน์จากสิทธิตามข้อ ๑๕ ให้สำนักงานและ หน่วยงานของรัฐ จัดทำคู่มือการเข้าถึงและใช้ประโยชน์จากสิทธิดังกล่าว ทั้งนี้ คนพิการหรือผู้ดูแลคนพิการ อาจยื่นคำขอให้มีการกำหนดสิทธิ หรือเปลี่ยนแปลงสิทธิต่อหน่วยงานของรัฐซึ่งมีอำนาจหน้าที่ตามพระราชบัญญัตินี้ หรือตามกฎหมายอื่นกำหนด หรือตามที่ คณะกรรมการส่งเสริมและพัฒนาคุณภาพชีวิต คนพิการแห่งชาติ หรือหน่วยงานของรัฐกำหนดก็ได้

ข้อ ๑๗ ในกรณีที่มีการกำหนดสิทธิหรือเปลี่ยนแปลงสิทธิตามคำขอตามข้อ ๑๖ แล้ว ถ้าประสงค์จะขอสละสิทธิ นั้นให้คนพิการหรือผู้ดูแลคนพิการ แล้วแต่กรณี แจ้งความประสงค์สละสิทธินั้นเป็นหนังสือต่อหน่วยงานของรัฐซึ่งกำหนด สิทธิหรือเปลี่ยนแปลงสิทธินั้น

หมวด ๔

อายุบัตรประจำตัวคนพิการ

ข้อ ๑๘ ให้บัตรมีอายุแปดปีนับแต่วันที่ออกบัตร

การออกบัตรตามวรรคหนึ่ง ให้แก่บุคคลผู้ถือบัตรมีอายุครบหกสิบปีบริบูรณ์ขึ้นไป หรือมีสภาพ ความพิการ เป็นที่เห็นได้โดยประจักษ์ ให้ใช้บัตรนั้นต่อไปได้ตลอดชีวิต

ข้อ ๑๙ เมื่อบัตรหมดอายุ ให้คนพิการหรือบุคคลตามข้อ ๗ ยื่นคำขอต่อเจ้าหน้าที่เพื่อขอให้ ผู้มีอำนาจออกบัตรใหม่ ภายในสามสิบวันก่อนบัตรจะหมดอายุการยื่นคำขอตามวรรคหนึ่ง ให้นำเอกสารหลักฐานตามข้อ ๘ (๑) (๒) หรือ (๓) และบัตรที่หมดอายุไปประกอบการพิจารณาด้วย

ข้อ ๒๐ เมื่อเจ้าหน้าที่รับคำขอได้รับคำขอตามข้อ ๑๙ แล้ว ให้ดำเนินการ ดังต่อไปนี้

(๑) ตรวจสอบฐานข้อมูลทะเบียนกลางคนพิการ หากพบว่าผู้ถือบัตรเป็นบุคคลที่มีสภาพ ความพิการเป็นที่เห็นได้ โดยประจักษ์ หรือเจ้าหน้าที่เห็นว่าผู้ถือบัตรยังคงมีสภาพความพิการเป็นไปตาม ฐานข้อมูล ก็เสนอออกบัตรให้แก่ผู้ยื่นคำขอได้

(๒) ในกรณีที่เจ้าหน้าที่เห็นว่าผู้ถือบัตรมีสภาพความพิการไม่เป็นไปตามฐานข้อมูล ก็ส่งผู้นั้นไปให้ ผู้ประกอบวิชาชีพ เวชกรรมตรวจวินิจฉัยและออกใบรับรองความพิการตามข้อ ๘ (๔) ก่อนเสนอออกบัตรให้แก่ผู้ยื่นคำขอต่อไป

ในกรณีได้มีการอนุมัติบัตรแล้ว แต่ไม่สามารถออกบัตรให้แก่ผู้ถือบัตรได้ทัน ให้นำความใน ข้อ ๑๓ วรรคสอง มาใช้บังคับ

ข้อ ๒๑ เมื่อบัตรชำรุดสูญหาย หรือมีการเปลี่ยนแปลงในสาระสำคัญเกี่ยวกับคนพิการ ซึ่งบุคคลดังกล่าวมีข้อมูลครบถ้วนในฐานข้อมูลทะเบียนคนพิการแล้ว ให้ยื่นคำขอมีบัตรใหม่ได้โดยนำ เอกสารตามข้อ ๘ (๑) (๒) หรือ (๓) ประกอบการพิจารณาด้วย

ข้อ ๒๒ กรณีเจ้าหน้าที่ผู้รับคำขอตรวจสอบข้อมูลในฐานข้อมูลทะเบียนกลางคนพิการแล้ว พบว่าข้อมูลของผู้ยื่นคำขอ ยังไม่ถูกต้องครบถ้วน ก็ให้สอบถามหรือขอเอกสารหลักฐานเพิ่มเติมตามความจำเป็นรายกรณี

ข้อ ๒๓ ในกรณีผู้ถือบัตรถึงแก่ความตายหรือได้รับการฟื้นฟูจนไม่มีสภาพความพิการหรือ มีความประสงค์จะยกเลิกการมีบัตร ให้ผู้ถือบัตรหรือบุคคลตามข้อ ๗ แจ้งต่อเจ้าหน้าที่ผู้มีอำนาจ ออกบัตรเพื่อจำหน่ายชื่อออกจากฐานข้อมูลทะเบียนบัตรต่อไป

กรณีผู้ถือบัตรหรือบุคคลตามข้อ ๗ มิได้ดำเนินการตามวรรคหนึ่ง ให้เจ้าหน้าที่ผู้มีอำนาจ ออกบัตรแต่งตั้งคณะทำงานตรวจสอบข้อเท็จจริงแล้วเสนอความเห็นต่อเจ้าหน้าที่ผู้มีอำนาจออกบัตร พิจารณาจำหน่ายชื่อออกจากฐานข้อมูลทะเบียนบัตรต่อไป

การดำเนินการตามวรรคสอง ให้เจ้าหน้าที่ผู้มีอำนาจออกบัตรมีหนังสือแจ้งให้ผู้ถือบัตรหรือ บุคคลตามข้อ ๗ ทราบภายในสามสิบวันนับแต่วันที่ได้จำหน่ายชื่อออกจากฐานข้อมูลทะเบียนบัตรและ แจ้งสิทธิอุทธรณ์ภายในสามสิบวันนับตั้งแต่วันที่ได้รับหนังสือ รวมทั้งมีหนังสือแจ้งองค์กรปกครองส่วนท้องถิ่นซึ่งเป็นภูมิลำเนาของบุคคลนั้นด้วย

ข้อ ๒๔ ในกรณีที่มีการเชื่อมต่อข้อมูลคนพิการกับบัตรประจำตัวประชาชนครบถ้วนแล้ว ให้ผู้อำนวยการประกาศให้ใช้บัตรประจำตัวประชาชนแทนบัตรประจำตัวคนพิการตามระเบียบนี้ได้

ประกาศ ณ วันที่ ๑๓ พฤศจิกายน พ.ศ. ๒๕๕๖

สันติ พร้อมพัฒน์

รัฐมนตรีประจำสำนักนายกรัฐมนตรี

ปฏิบัติราชการแทนนายกรัฐมนตรี

ประธานกรรมการส่งเสริมและพัฒนาคุณภาพชีวิตคนพิการแห่งชาติ





ภาคผนวก

๑๐.๕

คำสั่งกระทรวงการพาณิชย์และคดียกฟ้องของนายมนตรี ๒๕๓ / ๒๕๕๖
เรื่อง แต่งตั้งคณะกรรมการจัดทำคู่มือการตรวจประเมินและวิจัยความพิการ
เพื่อการออกบัตรประจำตัวคนพิการ





คำสั่งกระทรวงการพัฒนาสังคมและความมั่นคงของมนุษย์

ที่ ๒๙๓ /๒๕๕๖

เรื่อง แต่งตั้งคณะกรรมการจัดทำคู่มือการตรวจประเมินและวินิจฉัยความพิการ
เพื่อการออกบัตรประจำตัวคนพิการ

ตามประกาศกระทรวงการพัฒนาสังคมและความมั่นคงของมนุษย์ เรื่องประเภทและหลักเกณฑ์ความพิการ (ฉบับที่ ๒) พ.ศ. ๒๕๕๕ ลงวันที่ ๙ กรกฎาคม ๒๕๕๕ กำหนดประเภทความพิการ ๗ ประเภท ได้แก่ ความพิการทางการเห็น ความพิการทางการได้ยินหรือสื่อความหมาย ความพิการทางการเคลื่อนไหวหรือทางร่างกาย ความพิการทางจิตใจหรือพฤติกรรม ความพิการทางสติปัญญา ความพิการทางการเรียนรู้ และความพิการทางออทิสติก ประกอบกับได้มีการประกาศใช้บังคับพระราชบัญญัติส่งเสริมและพัฒนาคุณภาพชีวิตคนพิการ พ.ศ. ๒๕๕๐ ซึ่งแก้ไขเพิ่มเติม โดยพระราชบัญญัติส่งเสริมและพัฒนาคุณภาพชีวิตคนพิการ (ฉบับที่ ๒) พ.ศ. ๒๕๕๖ ซึ่งมีผลต่อการออกบัตรประจำตัวคนพิการในประเด็นการตรวจประเมินและวินิจฉัยความพิการให้สอดคล้องกับการปฏิบัติงานด้านการจัดทำบัตรประจำตัวคนพิการ นั้น

เพื่อให้การดำเนินการดังกล่าวเป็นไปอย่างมีประสิทธิภาพและเป็นไปในทิศทางเดียวกัน อาศัยอำนาจตามความในพระราชบัญญัติระเบียบบริหารราชการแผ่นดิน พ.ศ. ๒๕๓๔ ซึ่งแก้ไขเพิ่มเติม โดยพระราชบัญญัติระเบียบบริหารราชการแผ่นดิน (ฉบับที่ ๕) พ.ศ. ๒๕๔๕ จึงมีคำสั่งดังต่อไปนี้

๑. ให้ยกเลิกคำสั่งกระทรวงการพัฒนาสังคมและความมั่นคงของมนุษย์ที่ ๑๙๑/๒๕๕๒ ลงวันที่ ๔ มิถุนายน ๒๕๕๒ เรื่องแต่งตั้งคณะกรรมการจัดทำคู่มือหลักเกณฑ์ความพิการ

๒. แต่งตั้งคณะกรรมการจัดทำคู่มือการตรวจประเมินและวินิจฉัยความพิการเพื่อการออกบัตรประจำตัว คนพิการ โดยมีองค์ประกอบและอำนาจหน้าที่ ดังนี้

องค์ประกอบ

- | | |
|--|-----------------------------|
| ๑) ผู้อำนวยการสำนักงานส่งเสริมและพัฒนา
คุณภาพชีวิตคนพิการแห่งชาติ | ประธานกรรมการ |
| ๒) รองผู้อำนวยการสำนักงานส่งเสริมและพัฒนา | รองประธานกรรมการ |
| | คุณภาพชีวิตคนพิการแห่งชาติ |
| ๓) ผู้อำนวยการศูนย์สิรินธรเพื่อการฟื้นฟู | รองประธานกรรมการ |
| | สมรรถภาพทางการแพทย์แห่งชาติ |
| ๔) นายกสมาคมโสตสัมผัสวิทยาและการแก้ไข | กรรมการ |
| การพูดแห่งประเทศไทย หรือผู้แทน | |
| ๕) ผู้แทนสำนักบริหารการศึกษาศึกษาพิเศษ | กรรมการ |
| สำนักงานคณะกรรมการการศึกษาขั้นพื้นฐาน | |

/๖) ผู้แทน...

- ๖) ผู้แทนสมาคมสภาคนพิการทุกประเภท
แห่งประเทศไทย
กรรมการ
- ๗) รองศาสตราจารย์กมลทิพย์ หาญผดุงกิจ
คณะแพทยศาสตร์ ศิริราชพยาบาล
กรรมการ
- ๘) นางสาวขวัญใจ วงศ์กิตติรักษ์
สถาบันสุขภาพเด็กแห่งชาติมหาราชินี
กรรมการ
- ๙) นายทวิศักดิ์ สิริรัตน์เรขา
กรมสุขภาพจิต
กรรมการ
- ๑๐) นางสาวปัทมา ศิริเวช
สถาบันจิตเวชศาสตร์สมเด็จพระเจ้าพระยา
กรรมการ
- ๑๑) นายมานัส โภธารณ
โรงพยาบาลราชวิถี
กรรมการ
- ๑๒) นางมะลิวัลย์ ยืนยงสุวรรณ
สำนักนโยบายและยุทธศาสตร์ กระทรวงสาธารณสุข
กรรมการ
- ๑๓) นางยิ่งสุมาลย์ เจาะจิตต์
ศูนย์สิรินธรเพื่อการฟื้นฟูสมรรถภาพทางการแพทย์แห่งชาติ
กรรมการ
- ๑๔) นางวัชรารัฐ ไร่ไพบูลย์
สถาบันสร้างเสริมสุขภาพคนพิการ
กรรมการ
- ๑๕) นางวินัดดา ปิยะศิลป์
สถาบันสุขภาพเด็กแห่งชาติมหาราชินี
กรรมการ
- ๑๖) นางสมจิต รวมสุข
ศูนย์สิรินธรเพื่อการฟื้นฟูสมรรถภาพทางการแพทย์แห่งชาติ
กรรมการ
- ๑๗) นางอดิสรุสดา เฟื่องฟู
สถาบันสุขภาพเด็กแห่งชาติมหาราชินี
กรรมการ
- ๑๘) นางเบญจมา ชลธารนนท์
ผู้ทรงคุณวุฒิด้านคนพิการ
กรรมการ
- ๑๙) นางพวงแก้ว กิจธรรม
ผู้ทรงคุณวุฒิด้านคนพิการ
กรรมการ
- ๒๐) ผู้อำนวยการสำนักนโยบายและวิชาการ
กรมส่งเสริมและพัฒนาคุณภาพชีวิตคนพิการ
กรรมการและเลขานุการ
- ๒๑) หัวหน้าศูนย์ข้อมูลสารสนเทศ
กรมส่งเสริมและพัฒนาคุณภาพชีวิตคนพิการ
กรรมการและผู้ช่วยเลขานุการ



คู่มือการเรียกคืนข้อมูลนักเรียน สำหรับเขตพื้นที่การศึกษา

กรณีนี้ที่ จัดการสถานะนักเรียนออกจากระบบแล้ว แต่ประสงค์จะเรียกคืนข้อมูลนักเรียนกลับเข้ามาอยู่ในระบบ

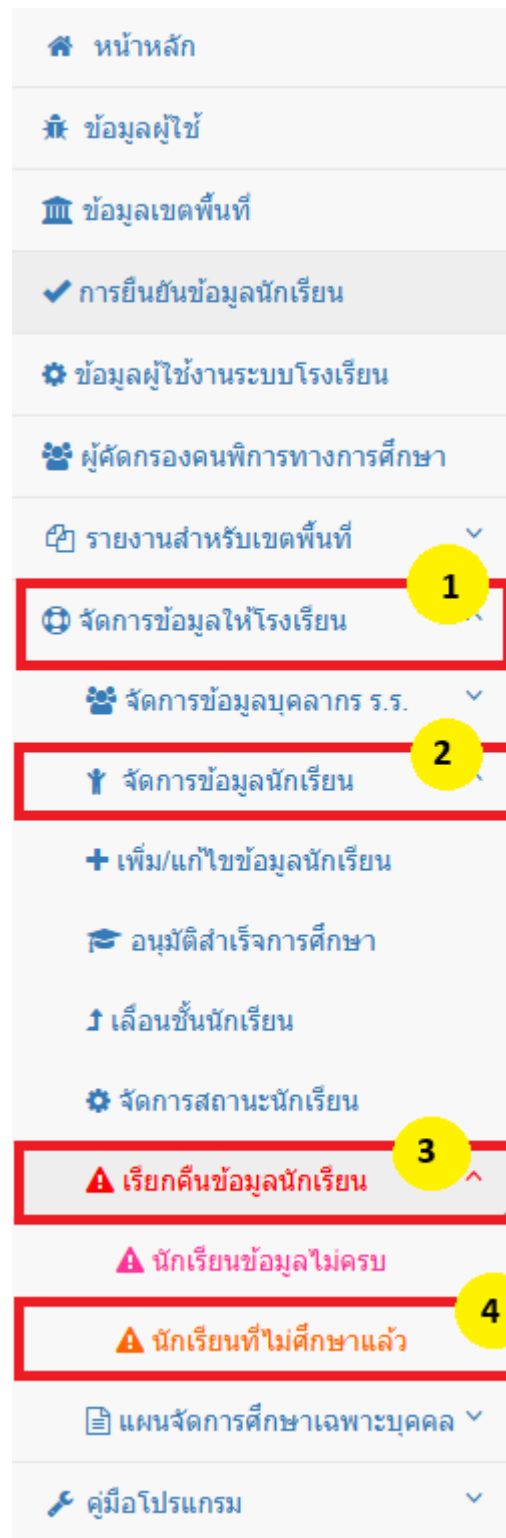

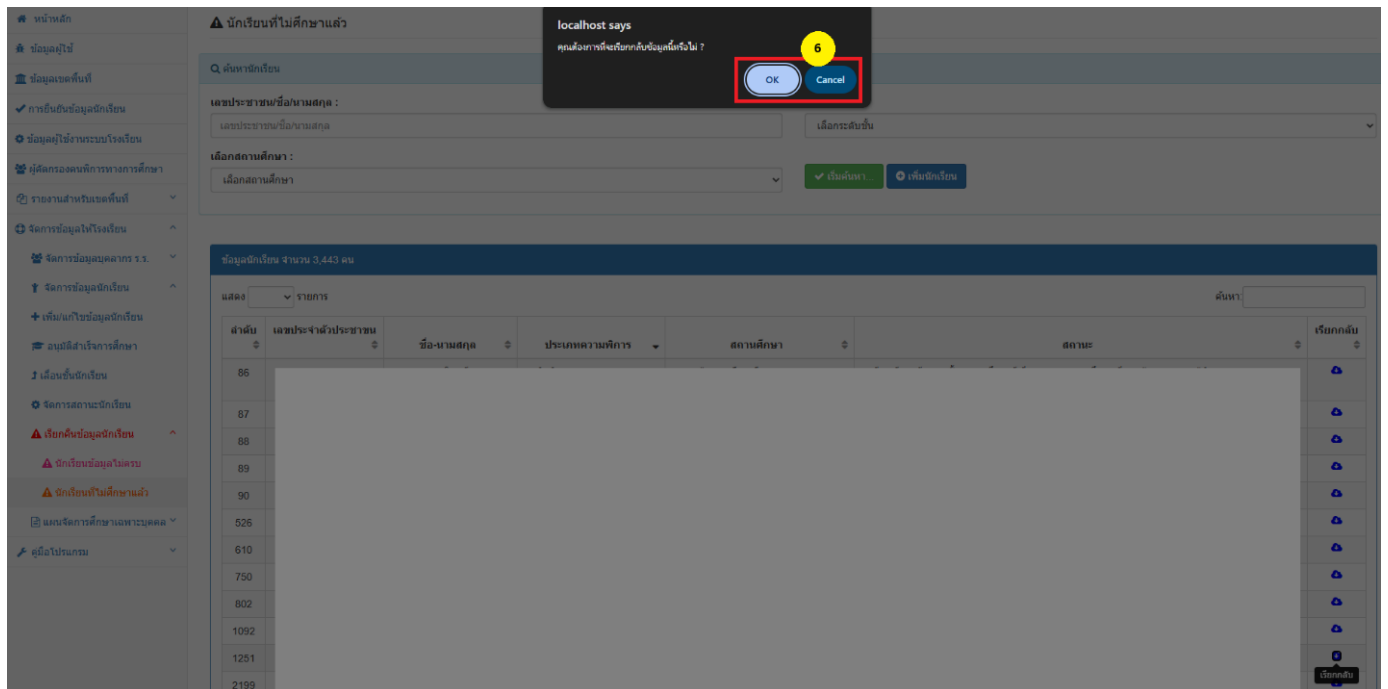

หมายเลข 6 แสดงข้อความแจ้งเตือน

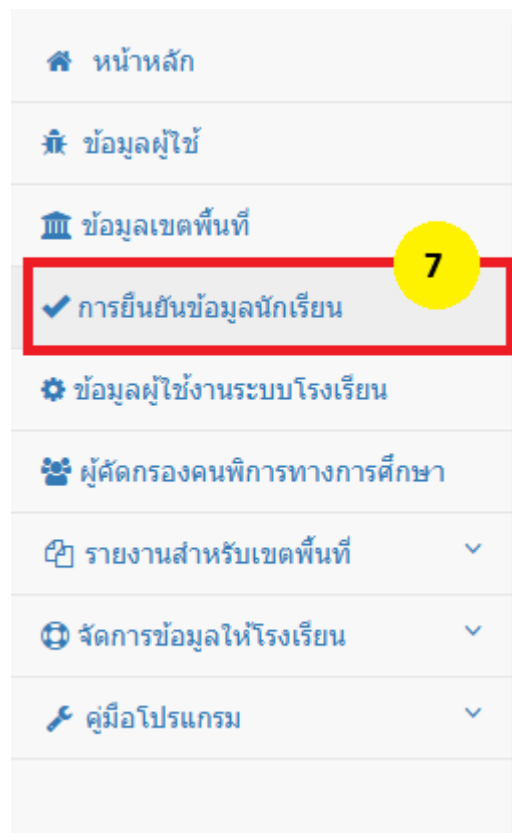

หมายเลข 7 ตรวจสอบข้อมูลที่ เมนูการยืนยันข้อมูลนักเรียน

กรุณาตรวจสอบข้อมูลให้ถูกต้อง ครบถ้วน

ข้อมูลนักเรียน ภาคเรียนที่ 1/2569

**หมายเหตุ คือ กรอกข้อมูลครบถ้วน คือ กรอกข้อมูลไม่ครบถ้วนกรุณาตรวจสอบ

ไม่นับยอดนักเรียนข้อมูลผู้คัดกรองคนพิการชั้นคาบมาทสีแดง ✘

แสดง ค้นหา

ที่ ^	โรงเรียน	จำนวนเด็ก นร. (คน)	การกรอกข้อมูลของโรงเรียน					สถานะข้อมูล	ปลดล็อคระบบโรงเรียน	ตรวจสอบ
			เลข ป.ข.	ข้อมูลพื้นฐาน	ที่อยู่	ผู้ปกครอง	ผู้คัดกรองคนพิการ			
2	บ้านโคกหาร	31	<input checked="" type="checkbox"/>	<input checked="" type="checkbox"/>	<input checked="" type="checkbox"/>	<input checked="" type="checkbox"/>	<input checked="" type="checkbox"/>	✘ 8	ไม่ยืนยันข้อมูล	<input type="checkbox"/> ไม่สามารถยืนยันข้อมูลได้ <input checked="" type="checkbox"/> 9

แสดง 1 ถึง 6 จาก 6 รายการ (filtered from 213 total entries)

หน้าก่อนหน้า 1 หน้าถัดไป

ไม่สามารถยืนยันข้อมูลได้ ** กรุณากรอกข้อมูลไม่ครบถ้วน ถึงจะยืนยันข้อมูลได้

หมายเลข 8 แสดงข้อมูลหน้าการยืนยันข้อมูลนักเรียน ไม่สามารถยืนยันข้อมูลนักเรียนได้

หมายเลข 9 กดไอคอนเพื่อตรวจสอบข้อมูล

ข้อมูลนักเรียน 10 มิถุนายน 2569 ที่ทางโรงเรียนยืนยัน

**หมายเหตุ คือ กรอกข้อมูลครบถ้วน คือ กรอกข้อมูลไม่ครบถ้วนกรุณาตรวจสอบ

แสดง ค้นหา

ที่ ^	ชื่อ-สกุล	โรงเรียน	ระดับชั้น	ประเภทความพิการ	การกรอกข้อมูลของโรงเรียน					แก้ไขข้อมูล
					เลข ป.ข.	ข้อมูลพื้นฐาน	ข้อมูลที่อยู่	ข้อมูลผู้ปกครอง	ผู้คัดกรองคนพิการ	
1					<input checked="" type="checkbox"/>	<input checked="" type="checkbox"/>	<input checked="" type="checkbox"/>	<input checked="" type="checkbox"/>	<input checked="" type="checkbox"/>	<input checked="" type="checkbox"/>
2					<input checked="" type="checkbox"/>	<input checked="" type="checkbox"/>	<input checked="" type="checkbox"/>	<input checked="" type="checkbox"/>	<input checked="" type="checkbox"/>	<input checked="" type="checkbox"/>
3					<input checked="" type="checkbox"/>	<input checked="" type="checkbox"/>	<input checked="" type="checkbox"/>	<input checked="" type="checkbox"/>	<input checked="" type="checkbox"/>	<input checked="" type="checkbox"/>
4					<input checked="" type="checkbox"/>	<input checked="" type="checkbox"/>	<input checked="" type="checkbox"/>	<input checked="" type="checkbox"/>	<input checked="" type="checkbox"/>	<input checked="" type="checkbox"/>
5					<input checked="" type="checkbox"/>	<input checked="" type="checkbox"/>	<input checked="" type="checkbox"/>	<input checked="" type="checkbox"/>	<input checked="" type="checkbox"/>	<input checked="" type="checkbox"/>
6					<input checked="" type="checkbox"/>	<input checked="" type="checkbox"/>	<input checked="" type="checkbox"/>	<input checked="" type="checkbox"/>	<input checked="" type="checkbox"/>	<input checked="" type="checkbox"/>
7					<input checked="" type="checkbox"/>	<input checked="" type="checkbox"/>	<input checked="" type="checkbox"/>	<input checked="" type="checkbox"/>	<input checked="" type="checkbox"/>	<input checked="" type="checkbox"/>
8					<input checked="" type="checkbox"/>	<input checked="" type="checkbox"/>	<input checked="" type="checkbox"/>	<input checked="" type="checkbox"/>	<input checked="" type="checkbox"/>	<input checked="" type="checkbox"/>
9					<input checked="" type="checkbox"/>	<input checked="" type="checkbox"/>	<input checked="" type="checkbox"/>	<input checked="" type="checkbox"/>	<input checked="" type="checkbox"/>	<input checked="" type="checkbox"/>
10					<input checked="" type="checkbox"/>	<input checked="" type="checkbox"/>	<input checked="" type="checkbox"/>	<input checked="" type="checkbox"/>	<input checked="" type="checkbox"/>	<input checked="" type="checkbox"/>
11					<input checked="" type="checkbox"/>	<input checked="" type="checkbox"/>	<input checked="" type="checkbox"/>	<input checked="" type="checkbox"/>	<input checked="" type="checkbox"/>	<input checked="" type="checkbox"/>
12					<input checked="" type="checkbox"/>	<input checked="" type="checkbox"/>	<input checked="" type="checkbox"/>	<input checked="" type="checkbox"/>	<input checked="" type="checkbox"/>	<input checked="" type="checkbox"/>
13					<input checked="" type="checkbox"/>	<input checked="" type="checkbox"/>	<input checked="" type="checkbox"/>	<input checked="" type="checkbox"/>	<input checked="" type="checkbox"/>	<input checked="" type="checkbox"/>
14	เด็กชาย	บ้าน	ป.5	ออทิสติก	<input checked="" type="checkbox"/>	<input checked="" type="checkbox"/>	<input checked="" type="checkbox"/>	<input checked="" type="checkbox"/>	<input checked="" type="checkbox"/>	<input checked="" type="checkbox"/>
15					<input checked="" type="checkbox"/>	<input checked="" type="checkbox"/>	<input checked="" type="checkbox"/>	<input checked="" type="checkbox"/>	<input checked="" type="checkbox"/>	<input checked="" type="checkbox"/>
16					<input checked="" type="checkbox"/>	<input checked="" type="checkbox"/>	<input checked="" type="checkbox"/>	<input checked="" type="checkbox"/>	<input checked="" type="checkbox"/>	<input checked="" type="checkbox"/>
17					<input checked="" type="checkbox"/>	<input checked="" type="checkbox"/>	<input checked="" type="checkbox"/>	<input checked="" type="checkbox"/>	<input checked="" type="checkbox"/>	<input checked="" type="checkbox"/>
18					<input checked="" type="checkbox"/>	<input checked="" type="checkbox"/>	<input checked="" type="checkbox"/>	<input checked="" type="checkbox"/>	<input checked="" type="checkbox"/>	<input checked="" type="checkbox"/>
19					<input checked="" type="checkbox"/>	<input checked="" type="checkbox"/>	<input checked="" type="checkbox"/>	<input checked="" type="checkbox"/>	<input checked="" type="checkbox"/>	<input checked="" type="checkbox"/>
20					<input checked="" type="checkbox"/>	<input checked="" type="checkbox"/>	<input checked="" type="checkbox"/>	<input checked="" type="checkbox"/>	<input checked="" type="checkbox"/>	<input checked="" type="checkbox"/>

หมายเลข 10 แสดงข้อมูลนักเรียนที่ตรวจสอบ และ กดไอคอน แก้ไขข้อมูล เพื่อแก้ไขข้อมูลนักเรียนให้ถูกต้อง



๒๗ พฤษภาคม ๒๕๖๙

เรื่อง รายงานผลข้อมูลนักเรียนพิการในโรงเรียนทั่วไปจัดการเรียนรวม ปีการศึกษา ๒๕๖๙ (ภาคเรียนที่ ๑/๒๕๖๙)
เรียน ผู้อำนวยการสำนักงานเขตพื้นที่การศึกษา ทุกแห่ง

- สิ่งที่ส่งมาด้วย ๑. รายชื่อสำนักงานเขตพื้นที่การศึกษา แจ้งสถานศึกษาบันทึกข้อมูลระบบโปรแกรม SET
ระหว่างวันที่ ๓๐ พฤษภาคม - ๑๐ มิถุนายน ๒๕๖๙ จำนวน ๑ ชุด
๒. รายชื่อสำนักงานเขตพื้นที่การศึกษา แจ้งสถานศึกษาบันทึกข้อมูลระบบโปรแกรม SET
ระหว่างวันที่ ๑๒ - ๒๒ มิถุนายน ๒๕๖๙ จำนวน ๑ ชุด
๓. รายชื่อสำนักงานเขตพื้นที่การศึกษา แจ้งสถานศึกษาบันทึกข้อมูลระบบโปรแกรม SET
ระหว่างวันที่ ๒๔ มิถุนายน - ๑ กรกฎาคม ๒๕๖๙ จำนวน ๑ ชุด
๔. ปฏิทินการจัดทำข้อมูลสารสนเทศ (ระบบบริหารจัดการข้อมูลโรงเรียนเรียนรวม)
ปีการศึกษา ๒๕๖๙ จำนวน ๑ ชุด

ด้วยสำนักงานคณะกรรมการการศึกษาขั้นพื้นฐาน จะดำเนินการปรับปรุงการพิจารณาจัดสรร
จำนวนพี่เลี้ยงเด็กพิการ และงบประมาณคุณภาพการศึกษาในปีงบประมาณ พ.ศ. ๒๕๗๐ โดยใช้ข้อมูลนักเรียนพิการ
เรียนรวม ปีการศึกษา ๒๕๖๙ (ภาคเรียนที่ ๑/๒๕๖๙)

ในการนี้ ขอให้สำนักงานเขตพื้นที่การศึกษาทุกแห่งรายงานผลการรับนักเรียนพิการ
ปีการศึกษา ๒๕๖๙ โดยดำเนินการ ดังนี้

๑. ดาวน์โหลดคู่มือการใช้งานโปรแกรมของสำนักงานเขตพื้นที่การศึกษาและโรงเรียน
ผ่านเว็บเบราว์เซอร์ Google Chrome ได้ที่เว็บไซต์ www.specialset.bopp.go.th เลือก ระบบบริหารจัดการข้อมูล
โรงเรียนเรียนรวม

๒. ตรวจสอบการลงทะเบียนก่อนเข้าระบบทุกครั้ง หากไม่มีข้อมูลให้ดำเนินการลงทะเบียน
ก่อนเข้าสู่ระบบ ตรวจสอบการลงทะเบียนและลงทะเบียนผู้ดูแลระบบ ได้ที่เมนู ลงทะเบียนผู้ดูแลระบบ
ที่เว็บไซต์ www.specialset.bopp.go.th เลือก ระบบบริหารจัดการข้อมูลโรงเรียนเรียนรวม

๓. สำนักงานเขตพื้นที่การศึกษาสามารถ ปลดล็อคระบบโรงเรียน ในช่วงระยะเวลายืนยัน
ข้อมูลนักเรียนของสถานศึกษาที่กำหนดเท่านั้น

๔. การคัดกรองนักเรียนโดยผู้คัดกรองคนพิการทางการศึกษามีผลเพียง ๑ ปีการศึกษา
(ปีการศึกษา ๒๕๖๘) โดยในปีการศึกษาถัดไป (ปีการศึกษา ๒๕๖๙) นักเรียนต้องมีเอกสารใบรับรองแพทย์
หรือบัตรประจำตัวคนพิการ

๕. สำนักงานเขตพื้นที่การศึกษา ดำเนินการเพิ่ม แก้ไข ตรวจสอบ และยืนยันข้อมูลนักเรียน
ระหว่างวันที่ ๓ - ๑๓ กรกฎาคม ๒๕๖๙

๖. สำนักงานเขตพื้นที่การศึกษา ตรวจสอบข้อมูลการบันทึกแผนจัดการศึกษาเฉพาะบุคคล
IEP และ IIP ตามระยะเวลาที่กำหนดข้อ ๘.๕

๗. สำนักงานเขตพื้นที่การศึกษาและสถานศึกษา ไม่สามารถดาวน์โหลดรายงานข้อมูลนักเรียน
รายงานบุคลากร และรายงานอื่น ๆ ระหว่างวันที่ ๒๙ พฤษภาคม - ๓๑ กรกฎาคม ๒๕๖๙

๘. แจ้งสถานศึกษา...

๘. แจ้งสถานศึกษาในสังกัดดำเนินการ

๘.๑ ตรวจสอบการลงทะเบียนก่อนเข้าระบบทุกครั้ง หากไม่มีข้อมูลให้ดำเนินการลงทะเบียนก่อนเข้าสู่ระบบ ตรวจสอบการลงทะเบียนและลงทะเบียนผู้ดูแลระบบ ได้ที่เมนู ลงทะเบียนผู้ดูแลระบบ ที่เว็บไซต์ www.specialset.bopp.go.th เลือก ระบบบริหารจัดการข้อมูลโรงเรียนเรียนรวม

๘.๒ การคัดกรองนักเรียนโดยผู้คัดกรองคนพิการทางการศึกษามีผลเพียง ๑ ปีการศึกษา (ปีการศึกษา ๒๕๖๘) โดยในปีการศึกษาถัดไป (ปีการศึกษา ๒๕๖๙) นักเรียนต้องมีเอกสารใบรับรองแพทย์หรือบัตรประจำตัวคนพิการ

๘.๓ ข้อมูลนักเรียนพิการรายบุคคล นักเรียนพิการรับใหม่ ให้ตรวจสอบและปรับปรุงให้มีความสมบูรณ์ ครบถ้วน ถูกต้อง และยืนยันข้อมูลนักเรียนพิการเรียนในโรงเรียนทั่วไปจัดการเรียนรวมที่ผ่านการคัดกรองจากผู้ผ่านการอบรมหลักสูตร “ผู้ดำเนินการคัดกรองคนพิการทางการศึกษา” และได้รับความยินยอมจากผู้ปกครอง โดยสถานศึกษาสามารถเริ่มดำเนินการได้ตั้งแต่บัดนี้ - ๒๘ พฤษภาคม ๒๕๖๙ และวันที่ ๓๐ พฤษภาคม ๒๕๖๙ เป็นต้นไป เข้าระบบตามข้อ ๘.๕

๘.๔ บันทึกข้อมูลแผนจัดการศึกษาเฉพาะบุคคล IEP และ IIP นักเรียนพิการเรียนรวม ให้ครบทุกคน ระยะเวลาตามกำหนดข้อ ๘.๕

๘.๕ สถานศึกษาสามารถดำเนินการยืนยันข้อมูลที่หน้าระบบโปรแกรมสารสนเทศ SET ของสถานศึกษาในระหว่างวันที่สำนักงานคณะกรรมการการศึกษาขั้นพื้นฐานกำหนด ซึ่งแบ่งกลุ่มโรงเรียนจำแนกเขตพื้นที่การศึกษา เป็น ๓ กลุ่ม สรุปดังนี้

กลุ่มที่	กำหนดให้สถานศึกษาดำเนินการ	รายชื่อสำนักงานเขตพื้นที่การศึกษา	รวม (เขต)	สำนักงานเขตพื้นที่การศึกษา ยืนยัน ข้อมูล
๑.	วันที่ ๓๐ พฤษภาคม - ๑๐ มิถุนายน ๒๕๖๙	รายละเอียดตามสิ่งที่ส่งมาด้วย ๑	๘๒ เขต	วันที่ ๓๐ พฤษภาคม - ๑๐ มิถุนายน ๒๕๖๙ และ วันที่ ๓ - ๑๓ กรกฎาคม ๒๕๖๙
๒.	วันที่ ๑๒ - ๒๒ มิถุนายน ๒๕๖๙	รายละเอียดตามสิ่งที่ส่งมาด้วย ๒	๘๒ เขต	วันที่ ๑๒ - ๒๒ มิถุนายน ๒๕๖๙ และ วันที่ ๓ - ๑๓ กรกฎาคม ๒๕๖๙
๓.	วันที่ ๒๔ มิถุนายน - ๑ กรกฎาคม ๒๕๖๙	รายละเอียดตามสิ่งที่ส่งมาด้วย ๓	๘๑ เขต	วันที่ ๒๔ มิถุนายน - ๑ กรกฎาคม ๒๕๖๙ และ วันที่ ๓ - ๑๓ กรกฎาคม ๒๕๖๙

ทั้งนี้ สำนักงานเขตพื้นที่การศึกษาและสถานศึกษา ต้องดำเนินการตามระยะเวลาที่กำหนดตามตารางข้างต้น และรายละเอียดตามสิ่งที่ส่งมาด้วย ๔

๙. หากมีข้อสงสัยเกี่ยวกับการบันทึกข้อมูลระบบโปรแกรมสารสนเทศ SET ติดต่อที่หมายเลขโทรศัพท์ ๐ ๒๒๘๐ ๖๒๒๐ , ๐๘ ๐๙๔๘ ๔๔๔๕ หรือกลุ่มเฟซบุ๊ก โปรแกรม SET เรียนรวม

๑๐. หากมีข้อสงสัยเกี่ยวกับการคัดกรองเด็กพิการ การจัดสรรพี่เลี้ยงเด็กพิการ ติดต่อที่
หมายเลขโทรศัพท์ ๐ ๒๒๘๘ ๕๕๔๓ - ๔

จึงเรียนมาเพื่อทราบและพิจารณาแจ้งสถานศึกษาในสังกัดของท่านดำเนินการในส่วน
ที่เกี่ยวข้องให้แล้วเสร็จตามวันที่กำหนดต่อไป จักขอบคุณยิ่ง

ขอแสดงความนับถือ



(นางภัทรรณ ภัทรบรรุติ)

รองเลขาธิการคณะกรรมการการศึกษาขั้นพื้นฐาน ปฏิบัติราชการแทน
เลขาธิการคณะกรรมการการศึกษาขั้นพื้นฐาน

สำนักบริหารงานการศึกษาพิเศษ

โทรศัพท์ ๐ ๒๒๘๐ ๖๒๒๐

ไปรษณีย์อิเล็กทรอนิกส์ sarban04007@obec.go.th

รายชื่อสำนักงานเขตพื้นที่การศึกษา แจ้งสถานศึกษาบันทึกข้อมูลระบบโปรแกรม SET ระหว่างวันที่ 30 พฤษภาคม - 10 มิถุนายน 2569

*** กลุ่มที่ 1 รวม 82 เขต

ลำดับ	รหัสเขตพื้นที่การศึกษา	ชื่อเขตพื้นที่การศึกษา
1	40010000	สพป.ขอนแก่น เขต 1
2	40020000	สพป.ขอนแก่น เขต 2
3	40030000	สพป.ขอนแก่น เขต 3
4	40040000	สพป.ขอนแก่น เขต 4
5	40050000	สพป.ขอนแก่น เขต 5
6	00400001	สพม.ขอนแก่น
7	22010000	สพป.จันทบุรี เขต 1
8	22020000	สพป.จันทบุรี เขต 2
9	23010000	สพป.ตราด
10	00220001	สพม.จันทบุรี ตราด
11	20010000	สพป.ชลบุรี เขต 1
12	20020000	สพป.ชลบุรี เขต 2
13	20030000	สพป.ชลบุรี เขต 3
14	21010000	สพป.ระยอง เขต 1
15	21020000	สพป.ระยอง เขต 2
16	00200001	สพม.ชลบุรี ระยอง
17	36010000	สพป.ชัยภูมิ เขต 1
18	36020000	สพป.ชัยภูมิ เขต 2
19	36030000	สพป.ชัยภูมิ เขต 3
20	00360001	สพม.ชัยภูมิ
21	73010000	สพป.นครปฐม เขต 1
22	73020000	สพป.นครปฐม เขต 2
23	00730001	สพม.นครปฐม
24	12010000	สพป.นนทบุรี เขต 1
25	12020000	สพป.นนทบุรี เขต 2
26	00120001	สพม.นนทบุรี

ลำดับ	รหัสเขตพื้นที่การศึกษา	ชื่อเขตพื้นที่การศึกษา
27	31010000	สพป.บุรีรัมย์ เขต 1
28	31020000	สพป.บุรีรัมย์ เขต 2
29	31030000	สพป.บุรีรัมย์ เขต 3
30	31040000	สพป.บุรีรัมย์ เขต 4
31	00310001	สพม.บุรีรัมย์
32	26010000	สพป.นครนายก
33	25010000	สพป.ปราจีนบุรี เขต 1
34	25020000	สพป.ปราจีนบุรี เขต 2
35	00250001	สพม.ปราจีนบุรี นครนายก
36	77010000	สพป.ประจวบคีรีขันธ์ เขต 1
37	77020000	สพป.ประจวบคีรีขันธ์ เขต 2
38	00770001	สพม.ประจวบคีรีขันธ์
39	14010000	สพป.พระนครศรีอยุธยา เขต 1
40	14020000	สพป.พระนครศรีอยุธยา เขต 2
41	00140001	สพม.พระนครศรีอยุธยา
42	65010000	สพป.พิษณุโลก เขต 1
43	65020000	สพป.พิษณุโลก เขต 2
44	65030000	สพป.พิษณุโลก เขต 3
45	75010000	สพป.สมุทรสงคราม
46	74010000	สพป.สมุทรสาคร
47	00740001	สพม.สมุทรสาคร สมุทรสงคราม
48	19010000	สพป.สระบุรี เขต 1
49	19020000	สพป.สระบุรี เขต 2
50	00190001	สพม.สระบุรี
51	27010000	สพป.สระแก้ว เขต 1
52	27020000	สพป.สระแก้ว เขต 2

หมายเหตุ :

1. โรงเรียนบันทึกข้อมูลเสร็จเรียบร้อยแล้ว ครบทุกคน ยืนยันได้ทันที
2. สำนักงานเขตพื้นที่การศึกษาตรวจสอบข้อมูลโรงเรียนถูกต้อง ครบถ้วนได้ทันที ระหว่างวันที่ 30 พฤษภาคม - 11 มิถุนายน 2569 และวันที่ 3 - 13 กรกฎาคม 2569
3. ระบบเปิดให้ดาวน์โหลดรายงานข้อมูลนักเรียนพิการตั้งแต่วันที่ 1 สิงหาคม 2569 เป็นต้นไป
4. กรณีระบบขัดข้องหรือระบบไม่เสถียร จะแจ้งประกาศหน้าเว็บไซต์ระบบ SET

รายชื่อสำนักงานเขตพื้นที่การศึกษา แจ้งสถานศึกษาบันทึกข้อมูลระบบโปรแกรม SET ระหว่างวันที่ 30 พฤษภาคม – 10 มิถุนายน 2569

*** กลุ่มที่ 1 รวม 82 เขต

ลำดับ	รหัสเขตพื้นที่การศึกษา	ชื่อเขตพื้นที่การศึกษา
53	00270001	สพม.สระแก้ว
54	17010000	สพป.สิงห์บุรี
55	15010000	สพป.อ่างทอง
56	00170001	สพม.สิงห์บุรี อ่างทอง
57	84010000	สพป.สุราษฎร์ธานี เขต 1
58	84020000	สพป.สุราษฎร์ธานี เขต 2
59	84030000	สพป.สุราษฎร์ธานี เขต 3
60	86010000	สพป.ชุมพร เขต 1
61	86020000	สพป.ชุมพร เขต 2
62	00840001	สพม.สุราษฎร์ธานี ชุมพร
63	43010000	สพป.หนองคาย เขต 1
64	43020000	สพป.หนองคาย เขต 2
65	00430001	สพม.หนองคาย
66	41010000	สพป.อุดรธานี เขต 1
67	41020000	สพป.อุดรธานี เขต 2

ลำดับ	รหัสเขตพื้นที่การศึกษา	ชื่อเขตพื้นที่การศึกษา
68	41030000	สพป.อุดรธานี เขต 3
69	41040000	สพป.อุดรธานี เขต 4
70	00410001	สพม.อุดรธานี
71	61010000	สพป.อุทัยธานี เขต 1
72	61020000	สพป.อุทัยธานี เขต 2
73	18010000	สพป.ชัยนาท
74	00610001	สพม.อุทัยธานี ชัยนาท
75	57010000	สพป.เชียงราย เขต 1
76	57020000	สพป.เชียงราย เขต 2
77	57030000	สพป.เชียงราย เขต 3
78	57040000	สพป.เชียงราย เขต 4
79	00570001	สพม.เชียงราย
80	58010000	สพป.แม่ฮ่องสอน เขต 1
81	58020000	สพป.แม่ฮ่องสอน เขต 2
82	00580001	สพม.แม่ฮ่องสอน

หมายเหตุ :

1. โรงเรียนบันทึกข้อมูลเสร็จเรียบร้อยแล้ว ครบทุกคน ยืนยันได้ทันที
2. สำนักงานเขตพื้นที่การศึกษาตรวจสอบข้อมูลโรงเรียนถูกต้อง ครบถ้วนได้ทันที ระหว่างวันที่ 30 พฤษภาคม – 10 มิถุนายน 2569 และวันที่ 3 - 13 กรกฎาคม 2569
3. ระบบเปิดให้ดาวน์โหลดรายงานข้อมูลนักเรียนพิการตั้งแต่วันที่ 1 สิงหาคม 2569 เป็นต้นไป
4. กรณีระบบขัดข้องหรือระบบไม่เสถียร จะแจ้งประกาศหน้าเว็บไซต์ระบบ SET

รายชื่อสำนักงานเขตพื้นที่การศึกษา แจ้งสถานศึกษาบันทึกข้อมูลระบบโปรแกรม SET ระหว่างวันที่ 12 – 22 มิถุนายน 2569

*** กลุ่มที่ 2 รวม 82 เขต

ลำดับ	รหัสเขตพื้นที่การศึกษา	ชื่อเขตพื้นที่การศึกษา
1	81010000	สพป.กระบี่
2	92010000	สพป.ตรัง เขต 1
3	92020000	สพป.ตรัง เขต 2
4	00920001	สพม.ตรัง กระบี่
5	10010000	สพป.กรุงเทพมหานคร
6	00100001	สพม.กรุงเทพมหานคร เขต 1
7	00100002	สพม.กรุงเทพมหานคร เขต 2
8	48010000	สพป.นครพนม เขต 1
9	48020000	สพป.นครพนม เขต 2
10	00480001	สพม.นครพนม
11	30010000	สพป.นครราชสีมา เขต 1
12	30020000	สพป.นครราชสีมา เขต 2
13	30030000	สพป.นครราชสีมา เขต 3
14	30040000	สพป.นครราชสีมา เขต 4
15	30050000	สพป.นครราชสีมา เขต 5
16	30060000	สพป.นครราชสีมา เขต 6
17	30070000	สพป.นครราชสีมา เขต 7
18	00300001	สพม.นครราชสีมา
19	60010000	สพป.นครสวรรค์ เขต 1
20	60020000	สพป.นครสวรรค์ เขต 2
21	60030000	สพป.นครสวรรค์ เขต 3
22	00600001	สพม.นครสวรรค์
23	96010000	สพป.นราธิวาส เขต 1
24	96020000	สพป.นราธิวาส เขต 2
25	96030000	สพป.นราธิวาส เขต 3
26	00960001	สพม.นราธิวาส

ลำดับ	รหัสเขตพื้นที่การศึกษา	ชื่อเขตพื้นที่การศึกษา
27	55010000	สพป.น่าน เขต 1
28	55020000	สพป.น่าน เขต 2
29	00550001	สพม.น่าน
30	94010000	สพป.ปัตตานี เขต 1
31	94020000	สพป.ปัตตานี เขต 2
32	94030000	สพป.ปัตตานี เขต 3
33	00940001	สพม.ปัตตานี
34	82010000	สพป.พังงา
35	83010000	สพป.ภูเก็ต
36	85010000	สพป.ระนอง
37	00820001	สพม.พังงา ภูเก็ต ระนอง
38	95010000	สพป.ยะลา เขต 1
39	95020000	สพป.ยะลา เขต 2
40	95030000	สพป.ยะลา เขต 3
41	00950001	สพม.ยะลา
42	33010000	สพป.ศรีสะเกษ เขต 1
43	33020000	สพป.ศรีสะเกษ เขต 2
44	33030000	สพป.ศรีสะเกษ เขต 3
45	33040000	สพป.ศรีสะเกษ เขต 4
46	00330001	สพม.ศรีสะเกษ ยโสธร
47	45010000	สพป.ร้อยเอ็ด เขต 1
48	45020000	สพป.ร้อยเอ็ด เขต 2
49	45030000	สพป.ร้อยเอ็ด เขต 3
50	00450001	สพม.ร้อยเอ็ด
51	70010000	สพป.ราชบุรี เขต 1
52	70020000	สพป.ราชบุรี เขต 2

หมายเหตุ :

1. โรงเรียนบันทึกข้อมูลเสร็จเรียบร้อย ครบทุกคน ยืนยันได้ทันที
2. สำนักงานเขตพื้นที่การศึกษาตรวจสอบข้อมูลโรงเรียนถูกต้อง ครบถ้วนได้ทันที ระหว่างวันที่ 12 – 22 มิถุนายน 2569 และวันที่ 3 - 13 กรกฎาคม 2569
3. ระบบเปิดให้ดาวน์โหลดรายงานข้อมูลนักเรียนพิการตั้งแต่วันที่ 1 สิงหาคม 2569 เป็นต้นไป
4. กรณีระบบขัดข้องหรือระบบไม่เสถียร จะแจ้งประกาศหน้าเว็บไซต์ระบบ SET

รายชื่อสำนักงานเขตพื้นที่การศึกษา แจ้งสถานศึกษาบันทึกข้อมูลระบบโปรแกรม SET ระหว่างวันที่ 12 – 22 มิถุนายน 2569

*** กลุ่มที่ 2 รวม 82 เขต

ลำดับ	รหัสเขตพื้นที่การศึกษา	ชื่อเขตพื้นที่การศึกษา
53	00700001	สพม.ราชบุรี
54	16010000	สพป.ลพบุรี เขต 1
55	16020000	สพป.ลพบุรี เขต 2
56	00160001	สพม.ลพบุรี
57	72010000	สพป.สุพรรณบุรี เขต 1
58	72020000	สพป.สุพรรณบุรี เขต 2
59	72030000	สพป.สุพรรณบุรี เขต 3
60	00720001	สพม.สุพรรณบุรี
61	39010000	สพป.หนองบัวลำภู เขต 1
62	39020000	สพป.หนองบัวลำภู เขต 2
63	42010000	สพป.เลย เขต 1
64	42020000	สพป.เลย เขต 2
65	42030000	สพป.เลย เขต 3
66	00420001	สพม.เลย หนองบัวลำภู
67	50010000	สพป.เชียงใหม่ เขต 1

ลำดับ	รหัสเขตพื้นที่การศึกษา	ชื่อเขตพื้นที่การศึกษา
68	50020000	สพป.เชียงใหม่ เขต 2
69	50030000	สพป.เชียงใหม่ เขต 3
70	50040000	สพป.เชียงใหม่ เขต 4
71	50050000	สพป.เชียงใหม่ เขต 5
72	50060000	สพป.เชียงใหม่ เขต 6
73	00500001	สพม.เชียงใหม่
74	54010000	สพป.แพร่ เขต 1
75	54020000	สพป.แพร่ เขต 2
76	00540001	สพม.แพร่
77	76010000	สพป.เพชรบุรี เขต 1
78	76020000	สพป.เพชรบุรี เขต 2
79	00760001	สพม.เพชรบุรี
80	93010000	สพป.พัทลุง เขต 1
81	93020000	สพป.พัทลุง เขต 2
82	00930001	สพม.พัทลุง

หมายเหตุ :

1. โรงเรียนบันทึกข้อมูลเสร็จเรียบร้อย ครบทุกคน ยืนยันได้ทันที
2. สำนักงานเขตพื้นที่การศึกษาตรวจสอบข้อมูลโรงเรียนถูกต้อง ครบถ้วนได้ทันที ระหว่างวันที่ 12 – 22 มิถุนายน 2569 และวันที่ 3 - 13 กรกฎาคม 2569
3. ระบบเปิดให้ดาวน์โหลดรายงานข้อมูลนักเรียนพิการตั้งแต่วันที่ 1 สิงหาคม 2569 เป็นต้นไป
4. กรณีระบบขัดข้องหรือระบบไม่เสถียร จะแจ้งประกาศหน้าเว็บไซต์ระบบ SET

รายชื่อสำนักงานเขตพื้นที่การศึกษา แจ้งสถานศึกษาบันทึกข้อมูลระบบโปรแกรม SET ระหว่างวันที่ 24 มิถุนายน - 1 กรกฎาคม 2569

*** กลุ่มที่ 3 รวม 81 เขต

ลำดับ	รหัสเขตพื้นที่การศึกษา	ชื่อเขตพื้นที่การศึกษา
1	71010000	สพป.กาญจนบุรี เขต 1
2	71020000	สพป.กาญจนบุรี เขต 2
3	71030000	สพป.กาญจนบุรี เขต 3
4	71040000	สพป.กาญจนบุรี เขต 4
5	00710001	สพม.กาญจนบุรี
6	46010000	สพป.ภาพสินธุ์ เขต 1
7	46020000	สพป.ภาพสินธุ์ เขต 2
8	46030000	สพป.ภาพสินธุ์ เขต 3
9	00460001	สพม.ภาพสินธุ์
10	62010000	สพป.กำแพงเพชร เขต 1
11	62020000	สพป.กำแพงเพชร เขต 2
12	00620001	สพม.กำแพงเพชร
13	24010000	สพป.ฉะเชิงเทรา เขต 1
14	24020000	สพป.ฉะเชิงเทรา เขต 2
15	00240001	สพม.ฉะเชิงเทรา
16	63010000	สพป.ตาก เขต 1
17	63020000	สพป.ตาก เขต 2
18	00630001	สพม.ตาก
19	80010000	สพป.นครศรีธรรมราช เขต 1
20	80020000	สพป.นครศรีธรรมราช เขต 2
21	80030000	สพป.นครศรีธรรมราช เขต 3
22	80040000	สพป.นครศรีธรรมราช เขต 4
23	00800001	สพม.นครศรีธรรมราช
24	38010000	สพป.บึงกาฬ
25	00380001	สพม.บึงกาฬ
26	13010000	สพป.ปทุมธานี เขต 1

ลำดับ	รหัสเขตพื้นที่การศึกษา	ชื่อเขตพื้นที่การศึกษา
27	13020000	สพป.ปทุมธานี เขต 2
28	00130001	สพม.ปทุมธานี
29	56010000	สพป.พะเยา เขต 1
30	56020000	สพป.พะเยา เขต 2
31	00560001	สพม.พะเยา
32	66010000	สพป.พิจิตร เขต 1
33	66020000	สพป.พิจิตร เขต 2
34	00660001	สพม.พิจิตร
35	53010000	สพป.อุตรดิตถ์ เขต 1
36	53020000	สพป.อุตรดิตถ์ เขต 2
37	00650001	สพม.พิษณุโลก อุตรดิตถ์
38	44010000	สพป.มหาสารคาม เขต 1
39	44020000	สพป.มหาสารคาม เขต 2
40	44030000	สพป.มหาสารคาม เขต 3
41	00440001	สพม.มหาสารคาม
42	49010000	สพป.มุกดาหาร
43	00490001	สพม.มุกดาหาร
44	35010000	สพป.ยโสธร เขต 1
45	35020000	สพป.ยโสธร เขต 2
46	52010000	สพป.ลำปาง เขต 1
47	52020000	สพป.ลำปาง เขต 2
48	52030000	สพป.ลำปาง เขต 3
49	51010000	สพป.ลำพูน เขต 1
50	51020000	สพป.ลำพูน เขต 2
51	00520001	สพม.ลำปาง ลำพูน
52	47010000	สพป.สกลนคร เขต 1

หมายเหตุ :

1. โรงเรียนบันทึกข้อมูลเสร็จเรียบร้อย ครบทุกคน ยืนยันได้ทันที
2. สำนักงานเขตพื้นที่การศึกษาตรวจสอบข้อมูลโรงเรียนถูกต้อง ครบถ้วนได้ทันที ระหว่างวันที่ 24 มิถุนายน - 1 กรกฎาคม 2569 และวันที่ 3 - 13 กรกฎาคม 2569
3. ระบบเปิดให้ดาวน์โหลดรายงานข้อมูลนักเรียนพิการตั้งแต่วันที่ 1 สิงหาคม 2569 เป็นต้นไป
4. กรณีระบบขัดข้องหรือระบบไม่เสถียร จะแจ้งประกาศหน้าเว็บไซต์ระบบ SET

รายชื่อสำนักงานเขตพื้นที่การศึกษา แจ้งสถานศึกษานำข้อมูลระบบโปรแกรม SET ระหว่างวันที่ 24 มิถุนายน - 1 กรกฎาคม 2569

*** กลุ่มที่ 3 รวม 81 เขต

ลำดับ	รหัสเขตพื้นที่การศึกษา	ชื่อเขตพื้นที่การศึกษา
53	47020000	สพป.สกลนคร เขต 2
54	47030000	สพป.สกลนคร เขต 3
55	00470001	สพม.สกลนคร
56	90010000	สพป.สงขลา เขต 1
57	90020000	สพป.สงขลา เขต 2
58	90030000	สพป.สงขลา เขต 3
59	91010000	สพป.สตูล
60	00900001	สพม.สงขลา สตูล
61	11010000	สพป.สมุทรปราการ เขต 1
62	11020000	สพป.สมุทรปราการ เขต 2
63	00110001	สพม.สมุทรปราการ
64	32010000	สพป.สุรินทร์ เขต 1
65	32020000	สพป.สุรินทร์ เขต 2
66	32030000	สพป.สุรินทร์ เขต 3

ลำดับ	รหัสเขตพื้นที่การศึกษา	ชื่อเขตพื้นที่การศึกษา
67	00320001	สพม.สุรินทร์
68	64010000	สพป.สุโขทัย เขต 1
69	64020000	สพป.สุโขทัย เขต 2
70	00640001	สพม.สุโขทัย
71	34010000	สพป.อุบลราชธานี เขต 1
72	34020000	สพป.อุบลราชธานี เขต 2
73	34030000	สพป.อุบลราชธานี เขต 3
74	34040000	สพป.อุบลราชธานี เขต 4
75	34050000	สพป.อุบลราชธานี เขต 5
76	37010000	สพป.อำนาจเจริญ
77	00340001	สพม.อุบลราชธานี อำนาจเจริญ
78	67010000	สพป.เพชรบูรณ์ เขต 1
79	67020000	สพป.เพชรบูรณ์ เขต 2
80	67030000	สพป.เพชรบูรณ์ เขต 3
81	00670001	สพม.เพชรบูรณ์

หมายเหตุ :

1. โรงเรียนนำที่กรข้อมูลเสร็จเรียบร้อย ครบทุกคน ยืนยันได้ทันที
2. สำนักงานเขตพื้นที่การศึกษาตรวจสอบข้อมูลโรงเรียนถูกต้อง ครบถ้วนได้ทันที ระหว่างวันที่ 24 มิถุนายน - 1 กรกฎาคม 2569 และวันที่ 3 - 13 กรกฎาคม 2569
3. ระบบเปิดให้ดาวน์โหลดรายงานข้อมูลนักเรียนพิการตั้งแต่วันที่ 1 สิงหาคม 2569 เป็นต้นไป
4. กรณีระบบขัดข้องหรือระบบไม่เสถียร จะแจ้งประกาศหน้าเว็บไซต์ระบบ SET

ปฏิทินการจัดทำข้อมูลสารสนเทศ (ระบบบริหารจัดการข้อมูลโรงเรียนเรียนรวม) ปีการศึกษา 2569

ลำดับ	การดำเนินงาน	ผู้ดำเนินการ	ปี พ.ศ. 2569									ปี พ.ศ. 2570				
			พ.ค.	มิ.ย.	ก.ค.	ส.ค.	ก.ย.	ต.ค.	พ.ย.	ธ.ค.	ม.ค.	ก.พ.	มี.ค.	เม.ย.	พ.ค.	
ข้อมูลนักเรียนรายบุคคล (ระบบบริหารจัดการข้อมูลโรงเรียนเรียนรวม) ภาคเรียนที่ 1 ปีการศึกษา 2569																
1	บันทึกข้อมูลนักเรียนรายบุคคล/ตรวจสอบ แก้ไขเพิ่มเติม การเลื่อนชั้น การจำหน่าย การย้ายเข้า-ออก และอื่นๆ	โรงเรียน	←→ (16 พ.ค. - 1 ก.ค.)													
2	ตรวจสอบ/ยืนยันข้อมูลนักเรียน ในระบบบริหารจัดการข้อมูลโรงเรียนเรียนรวม (แบ่งตามเขตพื้นที่การศึกษา)	โรงเรียน	←→ (30 พ.ค. - 1 ก.ค.)													
2	ตรวจสอบ/ยืนยันจำนวนโรงเรียนเรียนรวมและจำนวนนักเรียนพิการเรียนรวม ของทุกโรงเรียนในสังกัด	สพท.			←→ (3 - 13 ก.ค.)											
3	บันทึกข้อมูลแผนจัดการศึกษาเฉพาะบุคคล IEP และ IIP ของนักเรียนพิการเรียนรวมให้ครบทุกคน ภาคเรียนที่ 1/2569	โรงเรียน	←→ (30 พ.ค.- 1 ก.ค.)													
4	ตรวจสอบข้อมูลนักเรียน ภาคเรียนที่ 1/2569	สศศ./สพฐ.			←→ (15 ก.ค. - 31 ก.ค.)											
5	เผยแพร่รายงานข้อมูลจำนวนนักเรียนพิการเรียนรวม ภาคเรียนที่ 1/2569	สศศ./สพฐ.						←→ (1 ส.ค. เป็นต้นไป)								
ข้อมูลนักเรียนรายบุคคล (ระบบบริหารจัดการข้อมูลโรงเรียนเรียนรวม) ภาคเรียนที่ 2 ปีการศึกษา 2569																
1	บันทึกข้อมูลนักเรียนรายบุคคล/ตรวจสอบ แก้ไขเพิ่มเติม การเลื่อนชั้น การจำหน่าย การย้ายเข้า-ออก และอื่นๆ	โรงเรียน						←→ (5 ต.ค. - 27 พ.ย.)								
2	ตรวจสอบ/ยืนยันข้อมูลนักเรียน ในระบบบริหารจัดการข้อมูลโรงเรียนเรียนรวม (แบ่งตามเขตพื้นที่การศึกษา)	โรงเรียน						←→ (29 ต.ค. - 30 พ.ย.)								
3	ตรวจสอบ/ยืนยันจำนวนโรงเรียนเรียนรวมและจำนวนนักเรียนพิการเรียนรวม ของทุกโรงเรียนในสังกัด	สพท.						←→ (1 ธ.ค. - 14 ธ.ค.)								

ปฏิทินการจัดทำข้อมูลสารสนเทศ (ระบบบริหารจัดการข้อมูลโรงเรียนเรียนรวม) ปีการศึกษา 2569

ลำดับ	การดำเนินงาน	ผู้ดำเนินการ	ปี พ.ศ. 2569									ปี พ.ศ. 2570				
			พ.ค.	มิ.ย.	ก.ค.	ส.ค.	ก.ย.	ต.ค.	พ.ย.	ธ.ค.	ม.ค.	ก.พ.	มี.ค.	เม.ย.	พ.ค.	
4	บันทึกข้อมูลแผนจัดการศึกษาเฉพาะบุคคล IEP และ IIP ของนักเรียนพิการเรียนรวมให้ครบทุกคน ภาคเรียนที่ 2/2569	โรงเรียน								←→						
5	ตรวจสอบข้อมูลนักเรียน ภาคเรียนที่ 2/2569	สศศ./สพฐ.										←→				
6	เผยแพร่รายงานข้อมูลจำนวนนักเรียนพิการเรียนรวม ภาคเรียนที่ 2/2569	สศศ./สพฐ.											←→			
7	บันทึกน้ำหนัก - ส่วนสูง และ บันทึกข้อมูลผลการเรียน	โรงเรียน											←→			
8	อนุมัติสำเร็จการศึกษา จัดการสถานะนักเรียน การย้ายออก และอื่นๆ ในปีการศึกษา 2569	โรงเรียน													←→	
9	เผยแพร่รายงานข้อมูลจำนวนนักเรียนพิการเรียนรวม ที่มี IEP และ IIP ปีการศึกษา 2569	สศศ./สพฐ.													←→	
ข้อมูลบุคลากรทางการศึกษา (ระบบบริหารจัดการข้อมูลโรงเรียนเรียนรวม)																
1	บันทึกข้อมูล/ตรวจสอบแก้ไข ข้อมูลบุคลากร	โรงเรียน				←→								←→		
2	บันทึกข้อมูลสัญญาจ้างพี่เลี้ยงเด็กพิการ	สพท.				←→							←→			
3	บันทึกข้อมูลผู้คัดกรองคนพิการทางการศึกษา/ปรับปรุงแก้ไขข้อมูลรายเดิมหรือลบรายชื่อที่ไม่ปฏิบัติงานแล้ว เนื่องจากเกษียณ เสียชีวิต ลาออก หรือย้ายออก	สพท.													←→	
4	รายงานข้อมูลบุคลากร	สศศ./สพฐ.												←→		

- หมายเหตุ :
- กำหนดการเปลี่ยนแปลงตามความเหมาะสม
 - กรณีระบบขัดข้องหรือระบบไม่เสถียร จะแจ้งประกาศหน้าเว็บไซต์ระบบ SET